

BROU INFOS

DÉCEMBRE 2020 / N°20

Annuel

J'
**J'ACHÈTE
LOCAL!**
ma ville





JÉRÔME pichard

AGENT RENAULT



32, avenue Gallieni - 28160 BROU
02 37 47 01 68 - WWW.GARAGE-PICHARD.COM



GAMME RENAULT Z.E

VENTE VÉHICULE NEUF

**PARC OCCASIONS
toutes marques**

MÉCANIQUE

ASSISTANCE DÉPANNAGE

STATION TOTAL 24H24

CARROSSERIE PEINTURE

Nouvelle ZOE

La citadine qui
électrise votre
quotidien.



Nouveau MASTER Z.E.

La solution pratique
et économique des pros.



TWIZY

Le quadricycle
biplace ludique
pratique et très chic.



KANGOO Z.E.

L'utilitaire taillé
sur mesure pour répondre
aux exigences de
votre entreprise.





Philippe MASSON
Maire de Brou

Lorsqu'il y a un an je souhaitais, ici même, que 2020 vous apporte « prospérité, bonheur et bien-sûr santé », je ne me doutais pas que quelques semaines plus tard nous serions confrontés à une telle crise sanitaire !

Annus Horribilis ! Oui, une année horrible tant sur le plan de la santé qu'au niveau économique et social. Une année ô combien difficile également pour le tissu économique local, l'artisanat, le commerce de proximité que nous avons soutenu à travers l'opération "Nouveau Souffle" et les bons cadeaux pour les séniors.

Une année qui a vu naître malgré tout de beaux mouvements de solidarité, qui nous a poussé à nous remettre en question, à nous adapter afin que la vie continue dans les meilleures conditions possibles.

Nous avons tenu à maintenir la continuité des services municipaux durant la crise afin que la commune ne soit pas paralysée. Bien sûr il a fallu s'organiser. Tout n'a pas pu se faire, mais les projets en cours ont tout de même pu progresser et même se concrétiser. La construction d'un accueil vélo à proximité du Parc de Loisirs est terminée. Le réaménagement des sanitaires de la salle des fêtes mais également de l'accueil de la mairie vont débuter en janvier. Une nouvelle passerelle sera installée dans les mois à venir au parc du Bief. L'étude de revitalisation, première étape de l'opération du "Bourg-Centre" est lancée et sera complétée par le programme "Petites villes de demain" pour lequel nous avons été retenus par l'État. Une bonne nouvelle pour notre commune car ces deux opérations se cumulent avec le plan de relance du gouvernement et vont nous permettre de concrétiser certains projets importants, à court et moyen terme. À commencer par la réhabilitation des structures sportives intérieures et extérieures, rue de Mottereau ou également la création d'une Maison des Associations rue Marcel Bordet (dans les anciens locaux

de la P.M.I.).

Et comme une bonne nouvelle n'arrive jamais seule, nous avons eu le plaisir d'accueillir il y a quelques jours à la Maison de Santé Denise Rivière, rue de Robinson, un nouveau médecin généraliste, à qui nous souhaitons la bienvenue. Nous continuerons bien entendu nos efforts pour étoffer l'offre de soin sur notre commune.

Contexte sanitaire oblige, les animations culturelles, sportives ou artistiques furent moins nombreuses cette année mais la qualité fut au rendez-vous et pour les manifestations annulées (Jazz de Mars, départ du Tour d'Eure-et-Loir, Vian à tout vent...) ce n'est que partie remise ! Les Estiv'Halles 2020, mêmes réduites, ont eu le mérite d'animer certains week-ends de l'été. Là aussi rendez-vous en 2021 !

Un grand MERCI à toutes celles et tous ceux qui se mobilisent durant cette pandémie afin que la vie continue et que le pessimisme ne l'emporte pas. Nous sommes convaincus du potentiel, de la vitalité de notre commune et de ses habitants. Notre détermination est totale pour qu'après "l'Annus Horribilis" succède "l'Annus Mirabilis", l'année merveilleuse du poème de John Dryden écrit après l'épidémie de peste et l'incendie de Londres en 1666.

À Brou, aujourd'hui comme hier, services municipaux, élus, associations, forces vives, broutaines et broutains, tous ensemble continuons à faire de notre commune "la ville où il fait bon vivre !". Je vous souhaite à toutes et à tous de bonnes fêtes de fin d'année, bien particulières il faut le reconnaître, ainsi qu'une meilleure année 2021 !

Prenez soin de vous et de vos proches !

Philippe Masson

“ Je vous souhaite à toutes et à tous de bonnes fêtes de fin d'année, bien particulières il faut l'avouer, ainsi qu'une meilleure année 2021 ! ”

Téléthon
2020

Pour déposer vos dons, une urne est disponible à l'accueil de la mairie aux heures d'ouverture, du **5 décembre 2020** au **29 janvier 2021**



Mairie de Brou - 1 place de l'Hôtel de Ville, 28160 Brou

Brou Infos Annuel : bulletin municipal 2020
Directeur de la publication : Philippe Masson
Conception, rédaction, mise en page : Sandra Lesage, Nathalie Salin et les adjoints.

Dépôt légal : 648
Impression : Brou Publicité
Distribution : Mairie de Brou
Tirage : 2 500 exemplaires

Photos : Nous remercions S.Lesage, N.Salin, F.Thirard, J.M. Pelletier, P.Masson, les services techniques, les associations, pour leurs photos. Adressez-nous vos photos à communication@brou28.com

Vous n'avez pas reçu le Brou Infos ?
Contactez-nous par mail : communication@brou28.com ou par téléphone au 02 37 47 07 85.

Retrouvez toute l'actualité de votre commune sur www.brou28.com





VOS ÉLUS

à votre écoute sur rendez-vous...

Le bureau municipal en images

Pour son quatrième mandat, Philippe MASSON sera entouré de six adjoints et de seize conseillers municipaux dont six conseillers municipaux délégués.



**Philippe MASSON,
Maire de BROU**

1^{er} Vice-Président de la Communauté de Communes du Grand Châteaudun en charge de la petite enfance, de la famille, de l'enfance, des séniors et de la *silver* économie

« Je tiens à remercier tous les annonceurs qui permettent de financer ce bulletin d'informations et celles et ceux qui ont participé à sa réalisation et à sa distribution. »

POUR CONTACTER LES SERVICES DE LA MAIRIE :

Tél : 02 37 47 07 85
Email : contact@brou28.com
www.brou28.com
f «ville de Brou»

Marc KIBLOFF



1^{er} adjoint en charge des finances, des affaires économiques, des entreprises, des marchés et des moyens généraux
8^{ème} Vice-Président de la CDC du Grand Châteaudun en charge des finances.



VENDREDI MATIN

Marie-Claude SARRAZIN



2^{ème} adjointe en charge de l'action sociale, de l'emploi, des ressources humaines et des seniors. Présidente du Conseil d'administration de l'E.H.P.A.D Les Oréliés.



LUNDI

Patrick CAILLARD



3^{ème} adjoint en charge des travaux et de l'urbanisme. Président du Syndicat Mixte de l'Ozanne



MERCREDI APRÈS-MIDI

Françoise THIRARD



4^{ème} adjointe en charge des associations, de la culture, de l'événementiel et des équipements communaux.



MARDI

Jean-Michel PELLETIER



5^{ème} adjoint en charge de l'environnement, de la promotion du territoire et de la sécurité



MARDI MATIN

Nathalie SALIN



6^{ème} adjointe en charge des affaires scolaires, de l'enfance, de la communication et du numérique



VENDREDI APRÈS-MIDI



Aby BEZET

*Déléguee Tourisme
Conseillère communautaire déléguée à la promotion du territoire*



Jean-Christophe LOUIS

Délégué commerce, artisanat, services et professions libérales



Aurélie RENOU

*Déléguee Santé
Conseillère communautaire*



Laurent BROUARD

Délégué Jeunesse et sport



Marie-Claire PILON

Déléguée Animations



Pascal FOUCAULT

Délégué Cadre de vie, mobilité et accessibilité



Xavier BAUCHET



Patrick DEBUSNE



Maud ERBEL



Magali HERMELINE



David HOUDIÈRE



Alexis LECOMTE



Marie-Claude LESIEUR



Marion TAILLARD



Chloé TRIAUREAU



Étienne VOLANT

SOMMAIRE

La Mairie et Vous.....	6/7
La Communauté de Communes.....	8/9
Les finances.....	10/11
Les travaux.....	12/13
Environnement-Espaces-verts.....	14
Tourisme.....	14/15
Sécurité-Secours.....	15/16
Le Syndicat Mixte de l'Ozanne.....	17/18
Le Conseil Municipal Jeune.....	19/20
Enfance-Petite Enfance.....	21/24
Enseignement.....	25/29
EHPAD (Maison de Retraite).....	30
CCAS-MSAP.....	31/32
Manifestations.....	33
Culture.....	34/35
Camping-Parc de Loisirs.....	36
Associations.....	37/58
État-civil.....	60/61
Agenda.....	62

Informatique



Pascal RIPAULT

☎ 06.89.90.47.95

✉ info@rpид.fr

RPID



A votre service depuis plus de 10 ans !
Plus d'infos sur: www.rpid.fr

services à la personne
Agence nationale



► La mairie de Brou et vous...

DÉMARCHES EN LIGNE



EFFECTUEZ VOS DÉMARCHES EN LIGNE!

Et si vous faisiez vos démarches administratives sans bouger de chez vous!

Effectuer ses démarches administratives rapidement, sans avoir à se déplacer c'est désormais possible depuis un ordinateur, un smartphone ou une tablette et cela 24h/sur 24 et 7j/7 sur notre

nouveau site internet www.brou28.com

Vous pouvez aussi régler **vos factures de la cantine par carte bancaire**.

Vous constatez un incident sur la voie publique : lampadaire défectueux, poubelle à terre, problème de voirie, etc. En un clic sur «Signalez un incident», expliquez la situation. Vous pouvez aussi envoyer une photo avec votre smartphone. Vous recevrez un email lorsque les services de la Ville seront intervenus.

DÉCÈS

► La déclaration de décès s'effectue dans un délai de 24 heures.

Lieu : mairie du lieu de décès

À fournir : le certificat médical de décès établi par un médecin et le livret de famille.

► Copie d'acte de décès

Lieu : mairie du lieu de décès ou du domicile du défunt

À fournir : les noms et prénoms du défunt et la date du décès, **Téléprocédure en ligne**

MARIAGE

► Vous souhaitez vous marier à Brou ?

Contactez le service État-civil, qui répondra à toutes vos questions.

Lieu : au choix des époux dans la commune où l'un d'eux, ou l'un de leurs parents (père, mère) a son domicile ou sa résidence établie par un mois au moins d'habitation continue à la date de publication prévue par la loi.

► Copie ou extrait d'acte de mariage

Lieu : mairie où a eu lieu le mariage.

À fournir : les noms, prénoms, date et lieu de mariage des personnes concernées, **Téléprocédure en ligne**

NAISSANCE

► La déclaration de naissance s'effectue dans les cinq jours suivant l'accouchement. Elle est obligatoire.

Lieu : mairie du lieu d'accouchement

À fournir : le livret de famille et le certificat établi par le médecin ou la sage-femme.

► Reconnaissance d'un enfant (pour les couples non-mariés)

Lieu : dans n'importe quelle mairie

À fournir : pièce d'identité du déclarant, justificatif de domicile/ résidence de moins de 3 mois.

Quand : avant la naissance de l'enfant (ou après pour le père)

► Copie ou extrait d'acte de naissance

Lieu : mairie du lieu de naissance

À fournir : les noms (nom de jeune fille pour les femmes mariées), prénoms, date de naissance, **Téléprocédure en ligne**

DUPLICATA DE LIVRET DE FAMILLE

Si vous n'êtes plus en possession de votre livret de famille initial (séparation, divorce, perte,...), vous pouvez en demander un second. L'accord de l'autre parent (ou ex-époux) n'est pas exigé. La présentation du livret de famille initial n'est pas obligatoire.

Lieu : mairie du domicile

À fournir : **le formulaire téléchargeable dans la rubrique «Démarches administratives»** du site de la ville ou disponible en mairie.

LÉGALISATION DE SIGNATURE

Lieu : mairie du domicile

À fournir : carte d'identité du signataire.

Attention : signature à faire devant l'agent délégué (ne pas signer avant).





**Connectez-vous...www.brou28.com
et réalisez vos démarches en ligne**

CARTE NATIONALE D'IDENTITÉ ET PASSEPORT

La mairie de Brou n'est pas équipée du dispositif pour la délivrance des Cartes Nationales d'Identité et des passeports. Il faut prendre rendez-vous dans l'une des mairies de votre arrondissement.

Lieux : Pour l'arrondissement de Châteaudun les mairies équipées d'un dispositif de recueil sont la mairie de Bonneval (lundi, mercredi et vendredi de 8h30 à 11h30 et le jeudi de 13h45 à 16h30), la mairie de Châteaudun (aux horaires d'ouverture de la mairie) et la mairie de Cloyes-Les-Trois-Rivières (lundi et jeudi de 14h à 17h). Et à proximité la mairie d'Illiers-Combray. **UNIQUEMENT SUR RENDEZ-VOUS !**

INSCRIPTION SUR LES LISTES ÉLECTORALES

Lieu : mairie du domicile

À fournir : une pièce d'identité en cours de validité et un justificatif de domicile de moins de trois mois.

Pour pouvoir voter lors des prochaines élections départementales et régionales, vous devez être inscrit sur les listes électorales de votre domicile.

Avant d'effectuer cette démarche, il est possible de vérifier si vous êtes déjà inscrit sur le site Internet service-public :

<https://www.service-public.fr/particuliers/vosdroits/services-en-ligne-et-formulaires/ISE>, soit directement auprès de nos services.

Si vous avez constaté une erreur d'état civil (nom de famille, prénoms, sexe, date ou lieu de naissance), vous devez demander une rectification auprès de l'INSEE. Les corrections demandées doivent être conformes aux informations contenues sur l'acte de naissance. Pour ces modifications, il faut

être en possession de la copie intégrale de l'acte de naissance ou de l'extrait avec filiation de la personne concernée, et elles peuvent se faire sur le lien suivant : <https://www.service-public.fr/particuliers/vosdroits/R49454> – uniquement pour les personnes nées en France métropolitaine. Les personnes nées hors de France doivent s'adresser à leur commune d'inscription sur les listes électorales.

Attention changement de bureau de vote pour certains électeurs : Les électeurs domiciliés route de Mottereau et les Jardins de Villoseau seront inscrits au bureau de vote n°1. Une nouvelle carte leur sera délivrée.

LE SERVICE ÉLECTIONS

Contact : Corinne Berson
02 37 47 70 88 / urbanisme@brou28.com
www.brou28.com - <http://www.service-public.fr/>

RECENSEMENT MILITAIRE

Il est obligatoire dans les trois mois suivant la date d'anniversaire des 16 ans de vos enfants, fille et garçon. Les français non recensés durant cette période peuvent régulariser leur situation jusqu'à l'âge de 25 ans.

Attention ! Cette formalité est indispensable pour pouvoir se

présenter aux concours et examens publics, pour l'inscription d'office sur les listes électorales et pour effectuer la Journée défense et citoyenneté.

Lieu : À la mairie de votre domicile, muni(e) de votre pièce d'identité, du livret de famille et d'un justificatif de domicile.

▶ LA MAIRIE VOUS ACCUEILLE...

ACCUEIL/ÉTAT-CIVIL : 02 37 47 07 85 / contact@brou28.com

URBANISME/ÉLECTIONS : 02 37 47 70 88 / urbanisme@brou28.com

CCAS : 02 37 47 70 86 / ccas@brou28.com / msap@brou28.com

COMPTABILITÉ : 02 37 47 70 84 / comptabilite@brou28.com

SERVICES TECHNIQUES : 02 37 47 70 82 / servicestechniques@brou28.com

COMMUNICATION : 02 37 47 70 81 / communication@brou28.com

CAMPING : 02 37 47 02 17 / parcdeloisirs@brou28.com

WWW.BROU28.COM (RUBRIQUE DÉMARCHES ADMINISTRATIVES)

HEURES D'OUVERTURE

du lundi au vendredi

de 8h45 à 12h15 et de 13h45 à 17h15.

Une permanence état-civil est assurée

le samedi de 10h à 12h.

QUE FAIT LA COMMUNAUTÉ DE COMMUNES DU GRAND CHÂTEAUDUN POUR VOUS ?

Depuis 2017, 23 communes se sont unies au sein d'un outil de coopération commun, la Communauté de Communes du Grand Châteaudun. Regroupant les communes des anciennes Communautés de Communes du Dunois, des Plaines et Vallées Dunoises, des Trois Rivières et d'une partie de l'ancienne Communauté de Communes du Perche-Gouet.



23 COMMUNES

40 800 HABITANTS 780 KM²

Pour la jeunesse :

- ▶ Des **accueils périscolaires et de loisirs** (Brou, Cloyes les Trois Rivières, Commune nouvelle d'Arrou, La Bazoche-Gouet, Marboué, Villemaury, Unverre)
- ▶ Des **animations** jeunesse et un **point information** jeunesse
- ▶ Du **transport scolaire** (Cloyes les Trois Rivières et Commune nouvelle d'Arrou)

Pour la petite enfance :

- ▶ **2 Multi-accueils** (Brou et Marboué)
- ▶ **3 Relais d'assistant(e)s maternel(le)s** (Brou, Cloyes les Trois Rivières et Marboué)
- ▶ 1 réseau de **soutien à la parentalité** (Brou)

Pour l'habitat, l'équilibre social et la santé :

- ▶ Le **portage des repas** (Châteaudun, Jallans, la Chapelle-du-Noyer et Saint-Denis Lanneray)
- ▶ **3 Maisons de Santé** pluridisciplinaires (Châteaudun, Cloyes les Trois Rivières, Villemaury)
- ▶ Le déploiement du **numérique** (via le syndicat Eure-et-Loir numérique)
- ▶ Des aides pour l'**amélioration de l'habitat**
- ▶ La conception du **Plan Local d'Urbanisme Intercommunal Habitat** (PLUiH) et du **Plan Climat Air et Energie Territorial** (PCAET)

Pour les entreprises :

- ▶ Un **service économique**
- ▶ Des dispositifs d'**aides** et de **subventions**
- ▶ Des **zones d'activités intercommunales** (Brou, Châteaudun, Cloyes les Trois Rivières, Commune nouvelle d'Arrou, La Bazoche-Gouet, Marboué et Yèvres)
- ▶ Des **locaux** à la vente ou la location

Pour l'environnement :

Par le biais de syndicats ou de délégataires de service public

- ▶ La collecte et **traitement des déchets ménagers** et déchets assimilés
- ▶ La production et fourniture d'**eau potable**
- ▶ L'**assainissement** des eaux usées
- ▶ La gestion des **milieux aquatiques** et **prévention des inondations**
- ▶ **Aires d'accueil** des gens du voyage

Pour la culture, le tourisme et le sport :

- ▶ **2 piscines** permanentes (Châteaudun et Cloyes les Trois Rivières)
- ▶ **2 bases de loisirs** (Brou et Marboué)
- ▶ **1 espace forme et bien-être** (Cloyes les Trois Rivières)
- ▶ **1 école de musique**, 4 pôles musicaux (Brou, Châteaudun, Cloyes les Trois Rivières et Commune nouvelle d'Arrou)
- ▶ Un **programme culturel** avec près de 30 actions variées
- ▶ La **promotion du tourisme**

www.GRANDCHATEAUDUN.FR



Communauté de Communes du Grand Châteaudun
2 route de Blois - 28200 CHATEAUDUN
02 37 44 98 94 - bienvenue@grandchateaudun.fr



HABITAT URBANISME TERRITOIRE

Afin de valoriser le cadre de vie du Grand Châteaudun en organisant harmonieusement son développement, la communauté de communes élabore

son PLUiH, Plan Local d'Urbanisme intercommunal, valant Programme Local de l'Habitat.

Il définira les règles juridiques d'utilisation des sols applicables sur l'ensemble des communes, à partir desquelles les maires délivreront les autorisations d'urbanisme (permis

de construire, déclarations préalables, permis d'aménager...) des particuliers, professionnels ou organismes publics.



URBANISME - LA MAIRIE VOUS INFORME

QUESTIONS ? RÉPONSES !

JE CONSTRUIS UNE MAISON DE 100 M²

✓ Permis de construire

J'AGRANDIS MA MAISON

✓ Plus de 40 m² : permis de construire

De 5 m² à 20 m² : déclaration préalable

✓ De 20 m² à 40 m² : déclaration préalable ou permis de construire si, après réalisation, la surface totale de la construction dépasse 150 m²

Moins de 5 m² : pas de formalité

JE CONSTRUIS UN GARAGE

Je construis un garage de 10 m² : déclaration préalable

JE CONSTRUIS MA CLÔTURE

La commune ayant institué un contrôle des clôtures : déclaration préalable.

J'AMÉNAGE MON TOIT

Je pose une fenêtre de toit, une lucarne, un œil-de-bœuf : déclaration préalable.

Je réhausse une partie de la charpente pour mettre une fenêtre : déclaration préalable.

✓ Je réhausse le mur pour ajouter une fenêtre au toit : permis de construire.





Marc KIBLOFF

Adjoint au Maire en charge des finances, des affaires économiques, des entreprises, des marchés et des moyens généraux

ANALYSE FINANCIÈRE EXERCICE 2019 INVESTISSEMENT

Après une année 2018 de fort investissement, avec l'arrivée de nouveaux agents et une réorganisation des services techniques, l'année 2019 est une bonne année de référence pour nos finances.

FONCTIONNEMENT

L'exercice 2019 a connu une baisse des produits et ventes, compensée par une bonification des subventions et des produits des impôts et taxes. Les recettes de fonctionnement progressent à peine de 1%. En parallèle, les charges de fonctionnement ont diminué de 2.61 % soit 86 K€. En effet, le poste « Personnel » baisse à l'instar des frais financiers. Les charges courantes ainsi que les charges générales se maintiennent. Un gain de 47 K€ sur les charges exceptionnelles permet également cette contraction des dépenses.

ANALYSE DES DÉPENSES PAR SERVICES

Le service le plus important est celui des services généraux qui représente 55% des dépenses de fonctionnement. Suit le service des aménagements urbains pour 15%. Enfin à un niveau de 8% des dépenses, on trouve la sécurité publique, les écoles et cantines, et enfin le camping municipal. Il en résulte une nette amélioration du résultat de fonctionnement 2019 (+153 K€) au lieu de + 26 K€ en 2018.

En dehors des programmes de voiries annuels et des investissements courants, il faut noter qu'en 2019 nous n'avons pas eu recours à l'emprunt. La conséquence directe est la baisse du stock de dette à la fin de l'exercice d'environ 2 millions € (niveau comparable à celui de 2017), mais également une baisse des charges financières.

L'amélioration des résultats, même si elle est encore insuffisante, l'efficacité de nos équipes techniques et de l'ensemble des agents en place permettent d'aborder notre programme d'investissements avec un autofinancement suffisant pour ne pas obérer la commune d'emprunts insupportables.

CONCLUSION

L'effort portant sur les dépenses, la stabilisation des recettes ont permis de dégager une capacité d'autofinancement précieuse pour l'avenir. Espérons que la crise sanitaire 2020 n'aura pas un effet désastreux sur les finances de notre commune. L'exercice 2020 sera clôturé dans quelques semaines, et nous pourrons vérifier si nos résultats s'améliorent encore.

M.K

« Je souhaite à tous de ne plus connaître une année aussi compliquée que 2020 et encourage tous nos commerçants à aller de l'avant. »

▶ Bilan de l'Opération «Nouveau Souffle»

À la suite du premier confinement 2020, l'équipe municipale a mis en place l'opération « Nouveau Souffle ». Ce dispositif comportait 2 volets :

- En premier lieu, nous souhaitons remercier les personnes qui, par leur métier, leur fonction, leur disponibilité, avaient été actifs et exposés au CORONAVIRUS.
- En second lieu, le centre-ville de BROU, après la fermeture obligatoire des magasins méritait une redynamisation. 450 bons d'achats d'une valeur de 30 € chacun ont été distribués pour être consommés chez nos commerçants de centre-ville.

Le bilan à ce jour fait ressortir les éléments suivants :

- ▶ Nombre de bons d'achat utilisés = 377
- ▶ Chiffre d'affaire représenté = 11 310 €
- ▶ Nombre de commerces ayant reçu des bons d'achat = 45

Cette mesure d'accompagnement a permis de faire venir des consommateurs « actifs » dans notre cœur de ville. Avec les actions mises en place par l'UCIA et l'accueil toujours chaleureux de nos commerçants, nous avons pu voir revivre BROU pendant l'été.

L'opération se renouvelle avec l'attribution de bons d'achat pour nos aînés (en compensation du repas de fin d'année que nous ne pouvons organiser) pour cette fin d'année 2020.

Je voudrais saluer le courage et l'investissement de nos commerçants qui ont su trouver des modes de fonctionnement (ventes en ligne, prêt à emporter, livraisons à domicile...) pour maintenir une activité si petite soit-elle surtout lors de cette seconde période de confinement. Faire face aux géants de la consommation en ligne n'est pas aisé, mais les atouts des petites structures, avec les services qu'ils développent sont appréciés des consommateurs.

Je souhaite à tous de ne plus connaître une année aussi compliquée que 2020 et encourage tous nos commerçants à aller de l'avant avec les nouvelles techniques de communication et de consommation. Bonne et heureuse année 2021 à tous.

M. KIBLOFF



Le marché en quelques chiffres

- 2 matinées par semaine durant toute l'année
- 39 commerçants abonnés dont 28 alimentaires 11 manufacturés
- + de 60 commerçants volants
- + de 500 mètres linéaires d'étals
- 7 animations annuelles, ainsi que 2 marchés nocturnes

LE MARCHÉ

Le marché du mercredi a lieu :
place des Halles et rues de l'hyper centre
Le marché du dimanche a lieu :
du 1^{er} octobre au 31 mars - place des Halles
du 1^{er} avril au 30 septembre - place de la Matrassière
Les horaires : 8h - 12h30

AGENDA DES ANIMATIONS 2021 :

- 10 ET 14 FÉVRIER : Saint Valentin
- 4 ET 7 AVRIL : Pâques
- 26 ET 30 MAI : Fête des mères
- 16 ET 20 JUIN : Fête des pères
- 17 JUILLET : Marché nocturne
- 7 AOÛT : Marché nocturne
- 1^{ER} ET 5 SEPTEMBRE : Rentrée scolaire
- 17 ET 20 OCTOBRE : Fête du Cidre
- 19 ET 22 DÉCEMBRE : Noël

Sous réserve de modification ou d'annulation en raison de la crise sanitaire

Compte administratif 2019 par fonction

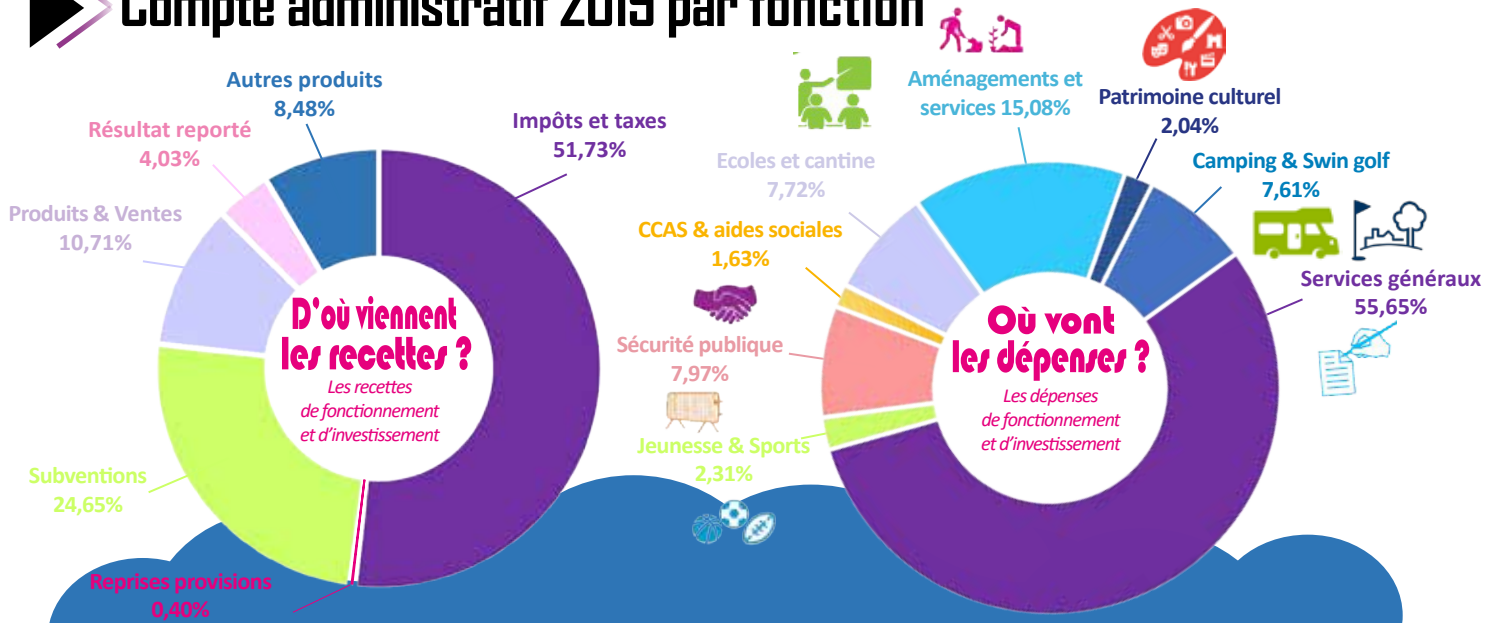

GARAGE ROYER
TOUTES MARQUES

BROU

CITROËN

CONFIANCE - QUALITÉ - SERVICE
BROU TEL: 02 37 96 01 70

PEINTURE	PARE-BRISE	ENTRETIEN	VENTE AUTO	REMORQUAGE
CARROSSERIE	IMPACT	FREINS	NEUFS	DEPANNAGE
		AMORTISSEURS	OCCASIONS	

8 et 12, allée des Alouettes - Parc d'activités de Villoseau 28160 BROU

**REJOINDRE UNE BANQUE DIFFÉRENTE,
ÇA CHANGE TOUT.**

Crédit Mutuel

14 RUE DE LA CHEVALERIE - 28160 BROU
Tél. 02 37 44 50 09 - email : 37190@creditmutuel.fr



Patrick GAILLARD

Adjoint au Maire en charge des travaux et de l'urbanisme

2020, une année difficile marquée par une période de confinement de 2 mois qui a entraîné l'arrêt momentané du service technique. Je tiens à remercier tous les agents qui se sont mobilisés pour continuer à assurer un service d'urgence et notamment pour épauler l'équipe médicale sur l'ouverture et le fonctionnement du centre Covid-19 installé dans les locaux de la salle des sports de Brou. Malgré cette pandémie qui persiste, les agents du service continuent à œuvrer pour assurer l'entretien et le fonctionnement de la commune tout en respectant les gestes barrières et en portant les protections nécessaires et obligatoires à leur sécurité. Cette année particulière a entraîné le retard de quelques chantiers, malgré tout de nouveaux projets ont pu voir le jour : la structure d'accueil cyclotouriste au camping municipal de Brou, la mise aux normes de l'école maternelle du Chat Perché (porte et paroi coupe-feu, isolation, électricité...)

Dans notre dernier bulletin municipal de fin d'année, je vous annonçais la fermeture de la passerelle du square du Bief pour des mesures de sécurité. Comme vous pouvez le constater, l'accès est toujours interdit. La décision a été prise de procéder au remplacement de cet ouvrage. La future passerelle répondra aux normes PMR (personnes à mobilité réduite) et nous espérons que ce projet aboutisse pour l'été 2021.

Pour un meilleur contrôle d'accès, l'automatisation des deux cimetières est opér-

rationnelle depuis octobre dernier. Cette année encore, de nombreux travaux de voirie ont été réalisés dont vous trouverez le détail ci-contre.

L'équipe technique a entrepris la rénovation des logements situés dans l'ancienne gendarmerie rue Charles Brune. Une campagne de marquage au sol a été lancée et sera poursuivie chaque année pour permettre un entretien régulier. Les lampadaires du centre-ville ont fait peau neuve. Enfin de nouveaux canisacs, bancs et corbeilles vont venir étoffer le parc actuel.

L'équipe technique s'appuie sur tous les signalements de dysfonctionnements transmis au bureau du service technique pour intervenir dans les meilleurs délais et procéder aux réparations nécessaires. Nous vous remercions de votre contribution. Nous souhaitons la bienvenue à Monsieur Patrick PY, nommé à la direction du camping municipal de Brou depuis février dernier afin d'assurer la bonne gestion de cette structure.

Et deux agents de notre service ont fait valoir leur droit à la retraite : Claude YVON, le « macgyver » du service technique depuis 28 ans et Joël THENAISIE, agent au service des espaces verts depuis 11 ans.

Malgré cette période trouble, l'équipe technique se joint à moi pour vous souhaiter de belles fêtes de fin d'année afin qu'elles illuminent votre quotidien. Prenez soin de vous !

“Je tiens à remercier tous les agents qui se sont mobilisés pour continuer à assurer un service d'urgence.”

Les chantiers de 2020

VOIRIES COMMUNALES

Dans le domaine de la voirie, des travaux d'entretien annuel ont été réalisés (subventionnés par le Conseil départemental) :

- Pontage de fissures sur 2 zones (rue Marcel Bordet – Avenue Frankenberg - Avenue du Général Leclerc- rue de Mottereau – rue Maurice Viollette – rue des Bouleaux- rue des Charmes – rue des Cytisses – Square des Iris - rue du Moulin à Vent - rue Jean Moulin - rue des Rhododendrons – rue Xavier Latty) : 30 412.80 € HT

- Enrobés coulé à froid : rue Georges Clémenceau – rue des Prunus - Square des rosiers – rue Lucien Triareau : 44 005.40 € HT

- Réfection de chaussée : Circulation du parking rue Emile Baudin – rue Thiers : 85 351.90 € HT

- Travaux de reprise d'eaux pluviales : rue Emile Baudin : 32 110.25 € HT
- Réfection de trottoir : rue de Château-dun : 2 930.45 € TH

BÂTIMENTS COMMUNAUX

- Structure d'accueil cyclotouristes au camping municipal : 56 000.00 € HT
- Mise en conformité de l'école maternelle : 13 000.00 € HT
- Création de WC PMR (personnes à mobilité réduite) situés au passage Bisson : 11 108.96 € HT

AUTRES ÉQUIPEMENTS

- Automatisation des accès des cimetières communaux : 5 730.87 € HT

TRAVAUX POUR 2021

- Mise en conformité des sanitaires de la salle des fêtes : fermeture pour travaux du 11 janvier au 9 avril 2021
- Projet de rénovation thermique et d'agencement des espaces d'accueil du public de la mairie

P.C



Le service technique

Cimetière de Villoseau

Nouvel Agencement

Le cimetière Villoseau possède un espace cinéraire. Le site dédié aux cavurnes est dorénavant complet, tous les emplacements ont été vendus. Un nouvel agencement va donc voir le jour dans l'extension du cimetière. Le service état-civil se tient à votre disposition pour tout renseignement.

DÉPARTS EN RETRAITE :

Claude YVON : agent au service bâtiment / voirie
Joël THENAISIE : agent au service des espaces verts
Nous leur souhaitons une agréable retraite.

Déménagement, Travaux...

Vous envisagez de déménager, de réaliser des travaux ? Vous avez besoin d'occuper l'espace public ? Certains travaux (ravalement de façade, réfection de toitures, élagages d'arbres) ou certaines interventions (livraisons, déménagements, pose de bennes à gravats...) empiètent sur la voie publique et doivent faire l'objet d'une demande d'arrêté municipal temporaire.

Un délai d'instruction d'une semaine minimum est nécessaire pour le traitement de la demande d'arrêté.

La demande peut être adressée par mail (contact@brou28.com) ou par courrier en notifiant les coordonnées du demandeur, la nature,

Demande d'arrêté municipal temporaire

la date et la localisation de l'intervention, la réglementation souhaitée (nombre de places de stationnement, rue barrée...). Des barrières et des panneaux réglementaires peuvent être mis à votre disposition par la commune. La signalisation réglementaire doit être installée, par le demandeur, suffisamment en amont pour avertir les riverains et les usagers. Toute occupation du domaine public sans autorisation ou non-conforme aux prescriptions de l'arrêté municipal engage directement la responsabilité du contrevenant et est passible de sanctions prévues aux codes du commerce, de la voirie routière et du code pénal, notamment de contraventions de voirie et de grande voirie.

Nids de poule Chemin de Vaugelan

Marquage routier avenue Galliéni

Nettoyage et réparation du trottoir à l'Eglise



Réparation d'un trottoir rue de la Filanderie

Décontamination du centre Covid-19

Busage route de la Chapelle



MA MAIRIE EN LIGNE

RUBRIQUE : À L'ÉCOUTE DES BROUAINS

Un désagrément dans votre rue, dans votre quartier ? Contactez-nous pour nous communiquer les dysfonctionnements rencontrés ou observés tels que les nids de poule, les lampadaires hors-services, des jeux pour enfant cassés, des dépôts sauvages, du mobilier urbain endommagé...

Service Technique
 02 37 47 70 82 - servicetechniques@brou28.com
www.brou28.com

Au service de tous, en toutes saisons, depuis 50 ans

JEAN FREON
 élagage

02 33 84 14 10

Les Vallées, 61270 Aube

www.freon-elagage.com

Abattage d'arbres dangereux
 Elagage toute hauteur
 Fauchage
 Dessouchage
 Débroussaillage
 Broyage
 Plaquettes forestières pour paillage et chauffage





Jean-Michel PELLETIER

Adjoint au Maire en charge de l'environnement, de la promotion du territoire et de la sécurité

"Nous sommes peu de chose et mon amie la rose me l'a dit ce matin".

La sécurité est un concept qui se décline sous différents aspects dans une commune : l'ordre, la salubrité publique, le contrôle des bâtiments recevant du public, les plans de prévention des risques et les mesures sanitaires.

Aujourd'hui nous vivons deux épisodes dramatiques et anxiogènes de notre histoire, le terrorisme et le covid 19. Nous devons prendre conscience que l'être humain seul reste modeste. La responsabilité, la solidarité, le respect sont indispensables pour faire face à ces calamités. Nous devons être vigilants et impérativement appliquer les gestes barrière, porter le masque (le jeter dans des endroits appropriés), la distanciation, tousser dans son bras, aérer un maximum les pièces de vie, se laver les mains, désinfecter tout ce que l'on peut toucher.

Tous ces changements dans notre vie engendrent de nouveaux concepts touristiques avec un besoin de nature, de campagne, de biodiversité, redécouvrir la faune, la flore, la vie dans nos campagnes. Ce tourisme recrée des liens entre les gens de terrain et les urbains, ce qui permet de mettre en avant notre patrimoine culturel et historique ce qui encourage à sa préservation et à son entretien (merci pour les générations futures). Ce tourisme génère

aussi un impact positif sur l'économie locale. Notre espace nature avec la piscine, le Parc de Loisirs, le plan d'eau, le Swin, le plan d'eau Michel Hamet, les pommiers, le centre équestre, le club de voile, le camping de 200 places et le camping groupe est une aubaine pour notre commune. Labellisé par la Fédération Nationale de pêche et les Stations Vertes, nous sommes une des 5 premières Stations Pêche de France, notre ville a beaucoup d'atouts.

Avec notre BIT (Bureau d'Information Touristique) qui reprend des couleurs, un nouveau directeur du camping et du Parc de Loisirs et avec le concours des différentes associations qui bénéficient de cet espace, Brou a tous les atouts pour être un pôle touristique du département.

Le SMAR (Syndicat Mixte d'Aménagement et de Restauration du Bassin du Loir) a lancé une étude sur la restauration de la continuité écologique de l'Ozanne dans la traversée de Brou ce qui mettra en valeur la promenade des lavoirs.

Chers concitoyens, prenez soin de vous, en espérant que 2020 soit vite oubliée, une meilleure année 2021.

J.M.P



“Tous ces changements dans notre vie engendrent de nouveaux concepts touristiques avec un besoin de nature, de campagne, de biodiversité.”

▶ Les Espaces-Verts

Même si l'année 2020 a été compliquée avec cette pandémie de Covid, elle n'a pas entamé le moral des jardiniers, bien au contraire, car cette période de confinement (au printemps) nous a sensibilisés encore davantage à notre besoin de nature, à l'amélioration de notre cadre de vie par l'embellissement de notre commune qui nous permet de mieux supporter ces périodes difficiles. La preuve en est, certains urbains sont venus se confiner à la campagne.

Le retard de travail était conséquent à la mi-mai mais il n'était pas question de se laisser « abattre » car c'était la saison pour planter nos annuelles, ces plantes qui allaient égayer notre ville pendant tout l'été. Certes, si certains endroits n'ont pas été prioritaires, la tonte y a été réalisée même pendant le confinement. Cependant le désherbage, la taille de vivaces et de certains arbustes sont restés en suspend et n'ont été repris que dans l'été. La nature avait repris ses droits notamment le développement des herbes non désirées.

Malgré la masse de travail, certains projets ont quand même pu être réalisés notamment l'aménagement de certains espaces avec des pots de couleur, un massif complètement remodelé place de l'Hôtel de Ville et les talus du pont SNCF avec des plantations d'arbustes et de vivaces. L'aménagement de la place de l'Eglise qui était prévu pour l'hiver 2020 sera réalisé sur l'hiver 2021. Et bien d'autres projets sont à l'étude car nous souhaitons, par notre travail de jardinier, contribuer à ce que Brou reste « la ville où il fait bon vivre ».

Sylvette Penais, responsable du service espaces verts



► Environnement-Tourisme

Structure d'accueil Vélos

Un accueil cyclotouristique a été réalisé à l'entrée du camping et du parc de loisirs de Brou. Les travaux ont débuté en février et se sont achevés en novembre 2020. La structure est composée en trois parties : un espace de 10 m² pour la restauration et le rafraîchissement, une seconde partie de 15 m² comprenant un local technique pour mettre en sécurité les vélos et éventuellement les recharger et une troisième partie pour laver les vélos. Son utilisation est totalement gratuite pour les randonneurs cyclistes

Tourisme

et pédestres qui désirent faire une pause. Le coût des travaux hors taxes est de 53 300 €. La ville a obtenu 75 % de subventions soit 39 836 € : 15 642 € au titre du FDI (Fonds départemental d'investissement), 10 376 € au titre de la DETR (Dotation d'équipement des territoires ruraux) et 14 000 € au titre de la DSIL (Dotation de solidarité d'investissement local) à travers les contrats de ruralité. Avec cette nouvelle structure la commune pourra obtenir l'agrément «Accueil vélo»,



Accueil Cyclotouriste au Camping de Brou

marque nationale qui répond à une charte garantissant aux cyclotouristes une qualité d'accueil et de services à proximité d'itinéraires cyclables.

Environnement



Recyclage des Sapins

La commune met à votre disposition **5 points de collecte** pour vos sapins de Noël afin de les recycler par broyage. Les emplacements seront délimités par des barrières Place de l'Abbé Bourdoise, sur le parking de la salle des Sports (rue de Mottereau), sur le parking de la salle Multisport (route de Mottereau), au Square East Preston et au Square des Rosiers.

Nous vous invitons à y déposer votre sapin **du 28/12 au 15/01** mais attention à condition : qu'ils soient naturels et totalement débarrassés de leurs décorations ou neige artificielle. *Pour information : le broyat de résineux produit un paillis à fort pouvoir désherbant et peut s'utiliser pour des végétaux plantés et à enracinement non superficiel.*

► Zoom sur les travaux réalisés en 2020

Création d'allées au cimetière Villoiseau



Fleurissement du Monument aux Morts



Installation de nouveaux agencements floraux

Création d'un massif place de l'Hôtel de Ville



Service propreté



Xavier ALAVOINE
Horticulteur

Plantes à massif toutes saisons
Géranium - Vivaces
Potées fleuries
Graines et Plants de légumes

Tél./Fax : 02 37 47 12 08
23, rue de Mottereau - 28160 BROU



Bureau d'information Touristique Intercommunal

Au Bureau d'Information Touristique de Brou (BIT), nous accueillons et renseignons les touristes et les visiteurs locaux sur les activités de plein air (les circuits de randonnées pédestres, cyclos ou équestres), les manifestations locales, les animations autour du Parc de loisirs (voile, pêche, paddle, swin golf, etc.), les hébergements...

Nous vous accompagnons avec plaisir dans votre recherche de documentations et de supports touristiques pouvant vous aider à mieux préparer votre séjour sur notre commune et notre territoire.

Pendant la période estivale (de juillet à mi-septembre 2020), la ville de Brou et la « Maison du tourisme des Trois Rivières et du Perche » ont cofinancé à hauteur de 2 000 € chacune, l'embauche de Julie Harrang, Arroutaine de 28 ans, afin de palier le remplacement de Claudie Saillard en arrêt maladie et assurer l'accueil du BIT. L'objectif serait, pour la Communauté de Communes du

Grand Châteaudun, de reconduire très prochainement le contrat de travail de Julie Harrang afin de redynamiser notre BIT, d'accueillir de façon très professionnelle nos visiteurs, de recréer un lien avec les habitants, les commerçants, les hébergeurs, les associations, le camping et le parc de loisirs de notre commune.

Nous avons déjà ciblé des projets que nous espérons pouvoir mettre en place dès l'an prochain :

- La chapelle accueillant le BIT (et relevant de la compétence de la Communauté de Communes du Grand Châteaudun) sera réaménagée.

- Des animations, conférences, jeux, concours, seront organisés.

- Nous prévoyons la vente d'articles souvenirs.

- Entretenir une collaboration plus étroite entre le BIT et le camping et le Parc de Loisirs afin de mettre en place des actions communes.

- Les expositions des œuvres de nombreux artistes locaux (association LECAP, Atelier photo, Aquarelle en Perche, etc.) et des établissements scolaires, au sein de la salle d'exposition de la chapelle Saint-Marc se poursuivront pour le bonheur des visiteurs.

UNE NOUVELLE ÉQUIPE AU BUREAU D'INFORMATION TOURISTIQUE DE BROU

Suite aux élections municipales et communales qui ont eu lieu cette année, et au Conseil d'Administration de la « Maison du Tourisme des Trois Rivières et du Perche » de septembre dernier, une nouvelle équipe s'est constituée au sein du Bureau d'Information Touristique de Brou, à savoir :

Aby BEZET, Conseillère municipale Déléguée au tourisme, Conseillère Déléguée à la promotion du territoire à la Communauté de Communes du Grand Châteaudun et membre du Bureau de la « Maison du Tourisme des Trois Rivières et du Perche ».

Jean-Michel PELLETIER, Adjoint au maire en charge de l'environnement, de la promotion du territoire et de la sécurité et membre du Bureau de la « Maison du Tourisme des Trois Rivières et du Perche ».

Marie-Catherine GAUTIER, membre du Bureau de la « Maison du Tourisme des Trois Rivières et du Perche ».

Françoise THIRARD, Adjointe au Maire, en charge des associations, de la culture, de l'événementiel et des équipements communaux. Membre cooptée à la « Maison du Tourisme des Trois Rivières et du Perche ».

(Photo de gauche à droite : Marie-Catherine Gautier, Françoise Thirard, Hugues d'Amécourt, Aby Bezet, Jean-Michel Pelletier)

BIT de Brou

rue de la Chevalerie - BROU

02 37 47 01 12

otsi.brou.28@orange.fr

Gendarmerie de Brou

À l'occasion de cette fin d'année, les gendarmes de la Communauté de Brigades d'ILLIERS-COMBRAY / BROU reviennent sur quelques conseils à appliquer tout au long de l'année, mais plus particulièrement à l'occasion des fêtes de Noël et du Nouvel An.

Les cambriolages de maisons et les diverses atteintes aux biens privés sont les deux risques majeurs encourus et il faut y prêter une attention particulière. Pour lutter contre ces deux phénomènes, qui par ailleurs restent d'actualité sur l'ensemble de l'année, il convient d'adopter certaines pratiques.

► En cas d'absence prolongée de votre habitation, pensez à le signaler aux agents de la police municipale et aux militaires de la gendarmerie qui sont en relation tout le long de l'année. Un formulaire appelé « **tranquillité vacances** » est disponible sur le site « service-public.fr ».

Ce formulaire permettra aux forces de police et gendarmerie de surveiller vos maisons à l'occasion de patrouilles dédiées. Vous pouvez également vous déplacer à la gendarmerie de BROU si vous rencontrez des difficultés à remplir ce document.

► Pour sécuriser vos habitations et biens privés à l'approche des fêtes de fin d'année, il vous est conseillé de vérifier que tous les ouvrants (portes et fenêtres) soient bien verrouillés et qu'aucun matériel de valeur ne soit laissé « à vue ». La solidarité entre voisins est de mise et reste la solution la plus efficace afin de lutter contre les vols.

► Si vous êtes témoins ou victimes d'un vol ou de toute situation paraissant douteuse, il vous est rappelé que vous pouvez **composer le 17** (numéro d'urgence police / gendarmerie).



Les militaires de la brigade de proximité de BROU restent joignables au :
02 37 47 72 29 tous les jours de 08h00 à 12h00 et de 14h00 à 19h00 excepté le dimanche et les jours fériés de 09h00 à 12h00 et de 15h00 à 19h00.

Brigade de Gendarmerie de BROU

10 route de Mottereau - BROU

Les policiers et les gendarmes sont à votre service, demandez-leur conseil, signalez tout fait suspect :

02 37 47 72 29 ou 17

Site Internet : www.interieur.gouv.fr



► Centre de secours de Brou

Depuis le 16 mars 2020, touchée par la pandémie COVID-19, notre nation vit au ralenti. Les commerçants et les associations tentent de faire face à cette crise hors du commun.

Le Centre de Secours n'est pas épargné par celle-ci. Depuis ce 16 mars 2020, les réunions et les formations en présentiel du personnel sont suspendues, les activités de notre Amicale sont à l'arrêt et l'Association des Jeunes Sapeurs-Pompiers de BROU, malgré une lueur de reprise en septembre, a été mise à l'arrêt à l'annonce de la deuxième vague de la pandémie.

Toutes les Saintes Barbes du département ont été annulées. Les tournées de calendriers suspendues, elles aussi. Toutefois, afin d'assurer une continuité de fonctionnement, le personnel opérationnel reçoit les informations par mail, des réunions en visio-conférence sont organisées par le bureau de notre Amicale et, récemment, les JSP s'organisent, eux aussi, pour des séances de sport en visio-conférence également.

Comme je le disais, le Centre de Secours n'est pas épargné. Quelques Sapeurs-Pompiers ont dû effectuer un dépistage nasopharyngé afin de s'assurer que tout

allait bien pour eux. Effectivement, face aux nombreuses interventions, malgré toutes les consignes et les équipements mis à disposition pour la sécurité du personnel (cf. équipement de protection Tyvek), les Sapeurs-Pompiers sont des primo-intervenants face à la pandémie, tout

comme le personnel médical et soignant qui doivent y faire face tous les jours, 24h/24h, ceci quel que soit leur statut. Ayons une pensée pour eux afin de leur donner du courage et montrer notre solidarité.

Pour faire un point opérationnel face à cette crise sanitaire, depuis le début de celle-ci et jusqu'à ce jour (22/11/2020), 28 interventions à « suspicion » COVID-19 ont été effectuées.

Sur la période du 1er novembre 2019 au 31 octobre 2020, les Sapeurs-Pompiers de BROU ont effectué 722

interventions soit 71 interventions de moins sur cette même période, l'année dernière. La crise pandémie n'aura donc pas fait augmenter, malgré tout, le nombre d'intervention. Ceci pourrait aussi s'expliquer par le fait que nous avons effectué moins de feux de culture cette année.

On est tous conscients que cette crise sani-

taire a des conséquences sur nos activités quotidiennes, quelles qu'elles soient, sur notre état moral, sur notre vie familiale ou professionnelle. Soyons patients, restons tous solidaires face à celle-ci et continuons à appliquer les gestes barrières recommandés pour faire face...

Je vous souhaite, à toutes et tous, ceci malgré la crise, de bonnes fêtes de fin d'année. A l'aube de la nouvelle année, que 2021 soit une année de bonne santé, de bonheur et de changements pour tous !!!

Lieutenant Sébastien GALOPIN

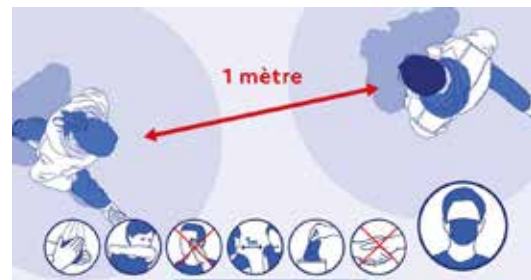

Centre de Secours de Brou

24, avenue Galliéni - BROU

Chef de centre : Lieutenant Sébastien GALOPIN

NUMÉRO D'URGENCE : 18

SUPER U Brou



du lundi au samedi
de 8h30 à 19h30

le dimanche
de 9h à 12h30



**VOTRE PARTENAIRE
DES PRODUITS
FRAIS**

**PRIX BAS
POUR VOUS
TOUTE L'ANNÉE**



Le mot du Président ►

Tout d'abord, je remercie les représentants qui m'ont réélu au poste de Président, qu'ils sachent que je continuerai à œuvrer pour le bon fonctionnement du S.M.O.

Je souhaite aussi la bienvenue aux communes qui ont intégré le Syndicat au

31/12/2019 : Dampierre-Sous-Brou,

Logron, Moulhard et Unverre. Je remercie aussi les communes de Brou, Dangeau, Gohory, Yèvres, ainsi que les

communautés de communes du Bonnevalais et du Grand Château-dun.

Cette année sera une année que nous qualifierons de transition compte tenu de la crise sanitaire qui nous a ralenti dans nos travaux.

Nous tenons à la bonne qualité de l'eau potable qui est analysée régulièrement et suivie par l'Agence Régionale de Santé, analyses qui doivent être conformes aux exigences en vigueur, ainsi qu'aux rejets d'eaux des stations d'épuration après traitement qui sont également analysées et contrôlées par la Direction Départementale des Territoires.

La problématique sera celle des évacuations des résidus de la station d'épuration qui ne peuvent plus être épandues à cause de l'épidémie pour l'instant. Nous attendons les directives finales afin de remédier à cette situation.

Patrick CAILLARD



COMMUNES DE DAMPIERRE-SOUS-BROU, UNVERRE, MOULHARD, LOGRON et DANGEAU

Comme tous les ans, il est à déplorer des fuites d'eau, phénomène imprévisible et indépendant de notre volonté et combien désagréable pour les usagers ; elles sont au nombre de 21 pour cette année.

Il est conseillé de **vérifier le regard où se situe le compteur**, nous faisons tout notre possible dans les plus brefs et meilleurs délais pour remédier à ces désagréments.

Nous vous transmettons tous nos remerciements, grâce à vos appels pour signaler une fuite, vous évitez ainsi un gaspillage inutile, qui impactera notre rendement et aussi le prix de l'eau.



RAPPEL

CONTRAT D'ABONNEMENT

► Tout nouvel abonné doit venir effectuer son contrat d'abonnement.

► Tout abonné doit venir signaler son

départ afin de résilier son contrat d'abonnement et éviter ainsi de recevoir une facture non dûe.

► Il est demandé à chaque propriétaire de prévenir le service administratif en cas de départ ou d'arrivée d'un nouveau locataire.

► L'article R 2224-19-8 du Code Général des Collectivités Territoriales dispose que la facturation des sommes dûes par les usagers est faite au nom du titulaire de l'abonnement à l'eau, à défaut au nom du propriétaire de l'immeuble ou du fonds de commerce.

► La facturation est effectuée pour 6 mois ou annuellement selon la commune de résidence. La première facture semestrielle corres-

pond à une ESTIMATION de votre consommation calculée informatiquement sur les 2 dernières années et le SOLDE est facturé après relevé des compteurs par nos agents.

► Vous pouvez aussi opter pour le prélèvement mensuel - s'adresser au bureau muni d'un RIB.



Les moyens de paiement à votre disposition sont :

► Le règlement directement par internet ou à la Trésorerie de Château-dun par chèque ou espèces ou virement.

► Le prélèvement à échéance (totalité de la facture prélevée sur votre compte).

► La mensualisation qui débute de février à octobre et le solde en novembre/décembre.



HORAIRE D'OUVERTURE

LUNDI de 13H30 à 16H

MARDI et JEUDI de 9H à 12H

VENDREDI de 9H à 12H et de 13H30 à 16H



NOUS CONTACTER

SERVICE ADMINISTRATIF :

02 37 96 01 05 ou 09 79 68 14 65

* EN CAS D'URGENCE (FUITE D'EAU...) :

06 89 46 16 25

syndicatdeseauxbrou@orange.fr



SYNDICAT MIXTE DE L'OZANNE

27 avenue du Général de Gaulle - BROU
Président : Patrick CAILLARD
02 37 96 01 05 / Astreinte : 06 89 46 16 25
Email : syndicatdeseauxbrou@orange.fr

LES TRAVAUX 2020

Une canalisation de 750 ml située sur la commune d'Yèvres lieux-dits le Grand Village / Les Crances a été déplacée et renforcée. Les travaux ont été réalisés pour un montant de 64 000 € ; l'Etat, le Conseil Départemental ont subventionné une partie de ces dépenses. Ces travaux viennent en complément de la sécurisation de Migaudin.

Les agents du Syndicat ont effectué les travaux suivants :

- ▶ Réparations de fuites d'eau
- ▶ Raccordements à l'assainissement collectif et au réseau d'eau potable
- ▶ Viabilisation AEP et EU de logements au lotissement à Yèvres
- ▶ Poses de vannes de secteur AEP
- ▶ Travaux courants, branchements, entretien stations, châteaux d'eau, postes de relevage ...

TRAVAUX PREVUS EN 2021/2022

Afin d'étudier la situation patrimoniale des réseaux d'eau potable et d'assainissement collectif, il a été décidé conjointement avec la Communauté de Communes du Grand Château-dun de lancer une étude patrimoniale.

Les vœux du Président

La part
J'adresse tous mes remerciements aux Elus pour leur implication au bon fonctionnement du Syndicat afin d'assurer la continuité du service public au cours de cette année difficile tant sur le plan humain que sur le plan professionnel, ainsi qu'au personnel du Syndicat pour leur dévouement. À toutes et à tous, je présente mes meilleurs vœux de très bonne santé, de prospérité et que cette nouvelle année vous soit favorable.

ASSAINISSEMENT COLLECTIF

LORS DE LA VENTE DE VOTRE HABITATION

Ce qu'il faut savoir

ATTESTATION DE RACCORDEMENT À L'ASSAINISSEMENT COLLECTIF

Lors de la vente d'une habitation le propriétaire doit fournir une attestation stipulant que la maison est bien raccordée à l'assainissement collectif. Pour cela il vous suffit de téléphoner au secrétariat, un rendez-vous sera fixé afin que les techniciens puissent procéder à la vérification. Ensuite une attestation sera délivrée. Cette prestation sera facturée au tarif en vigueur et le paiement se fera par l'intermédiaire du Trésor Public de Château-dun.

financière à la charge du Syndicat s'élève à 250 000 € sur laquelle une subvention de 80 % pourra être sollicitée. Ceci nous permettra d'avoir une vision à long terme sur les travaux à venir.

Si la conjoncture le permet, nous envisageons pour les années 2021 /2022 : Selon l'étude patrimoniale et validation du Comité Syndical

- ▶ Déplacement d'une conduite d'eau potable communes de Dampierre-sous-Brou – la Bellangerie
- ▶ Remplacement d'une conduite du réseau d'eau potable avant réfection de la voirie et mise aux normes du château d'eau de la commune de Logron
- ▶ Forage Pré des Laiteries construction d'un bâtiment et raccordement au réseau à Brou
- ▶ Mises aux normes des stations d'épuration
- ▶ Le SMO sera porteur du projet d'interconnexion de la commune de Dangeau et Saumeray ainsi que l'interconnexion entre les châteaux d'eau de Dangeau

Je tiens à remercier Mr Vanneau, Vice-Président du service EAU et ASSAINISSEMENT de la Communauté de Communes du Bonnevalais, de la confiance qu'il m'a accordée pour gérer ce dossier.





Nathalie SALIN

Adjointe au Maire en charge des affaires scolaires, de l'enfance, de la communication et du numérique

Que dire sur cette année 2020, tellement atypique, bizarre, triste en quelque sorte mais que nous avons affronté quand même ?

Le nouveau Conseil Municipal élu en mars, de l'équipe Brou 4D, a eu des débuts peu habituels.

Peu d'animations, de sorties, de manifestations.

Des écoles, des magasins et des restaurants fermés.

Des gens confinés et ce terrible virus «avec lequel il faut apprendre à vivre».

Notre «ville où il fait (si) bon vivre» a été plutôt épargnée mais malgré tout impactée. Il n'y a pas eu de fêtes de fin d'année dans les écoles mais un protocole sanitaire à faire respecter.

Ces écoles dont Brou a repris la compétence au 1^{er} janvier 2020 et par conséquence la charge, les travaux, le personnel et pour lesquelles les services de la commune ont tout mis en œuvre pour le bien-être des enseignants et des élèves (rénovation, entretien, équipements informatiques...).

Et ces services ont fait leurs preuves avec des protocoles sanitaires qui évoluaient chaque semaine et pour lesquels il fallait à chaque fois s'adapter. Le personnel communal a pour ce faire été plus que sollicité, mais aussi plus que compétent.

Nous les remercions chaleureusement.

Julie Marey qui était la directrice de l'école élémentaire au 01/01/2020 l'est restée pour la rentrée 2020-2021, et nous avons

accueilli Élodie Derisson à l'école maternelle du Chat Perché, à la rentrée 2020-2021. Nous lui avons réservé un encart dans notre Brou Infos automnal, mais nous lui réitérons nos souhaits de bienvenue en cette fin d'année.

Certaines animations de l'été ont été maintenues, d'autres malheureusement annulées en 2020, mais avec un grand espoir de les voir se réaliser en 2021 (exemple : la belle course prévue par les Motivés de la Basket).

Restons optimistes !

Afin de vous tenir informés au jour le jour, pensez à notre site Internet www.brou28.com et à notre page Facebook «Ville de Brou». Prochainement une page instagram sera créée et un nouveau panneau lumineux va remplacer l'ancien en début d'année. Vous pourrez suivre également les actualités de la commune sur une nouvelle application mobile début 2021 : «CityAll»

Ils sont là pour vous renseigner quotidiennement.

Grâce à la bonne volonté et au dévouement de tous, cette année 2020 s'achève. Merci à tous les services de notre mairie (techniques et administratifs) et à chacun d'entre vous : « que 2021 claque la porte au nez à 2020 ».

Belles fêtes de fin d'année à tous, et des vœux d'une bonne santé bien sûr.

« Afin de vous tenir informés au jour le jour, pensez à notre site Internet www.brou28.com et à notre page Facebook «Ville de Brou». »

▶ LE CMJ

Le Conseil Municipal des Jeunes (CMJ) actuel de Brou est celui qui a été renouvelé en 2019.

Lors de cette année 2020, il a «perdu» 3 membres de longue date :

Timéa Royer qui a eu 18 ans en février.

Maëva Larrivet qui a eu 18 ans en avril.

Et enfin Manon Pain qui a eu 18 ans en juin. Nous leur souhaitons à toutes les trois une très bonne continuation dans leurs projets et nous les remercions de ces années passées au CMJ.

Abigaël Erbel est toujours maire-jeune,

Clovis Pasquier, adjoint et Mélinda Jullien, adjointe.

Les autres membres sont : Kahili AN-DRIEU, Malvina DROHE, Jade ERBEL,

Angeline LOCHON, Justine LORIN,

Charline PARIS, et Jonathan SAMSON.

10 jeunes dynamiques et motivés, qui ont été rejoints par Ivy Fleur en mars 2020. Cette petite jeune fille s'est manifestée pour faire partie du CMJ et c'est évidemment avec grand plaisir qu'elle a été acceptée. Bienvenue au CMJ de Brou Ivy !

Hélas, elle n'a pas eu le temps de participer beaucoup car en mars, avec le confinement, il a fallu annuler le loto du CMJ, puis les parcours du cœur, les soirées ...

Nos jeunes n'ont pu s'investir cette année comme les autres années.

Nous espérons qu'ils se rattraperont l'année prochaine.

Ils ont déjà un projet en tête pour les Estiv'Halles de 2021 !

Donc, comme il y a peu à dire pour le CMJ 2020, nous allons vous faire une petite rétrospective en photos des précédents CMJ à Brou.

Voyageons dans le temps... >>>

Et rendez-vous bientôt avec nos écharpes bleues «Conseil Municipal des Jeunes de Brou».

N.S



Le Conseil Municipal Jeune

RÉTROSPECTIVES DES CMJ BROUAINS DEPUIS SA CRÉATION EN 2006

2006 -> 2008

2008 -> 2011

2011 -> 2013



2013 -> 2016

2016 -> 2019

2019 -> 2022



► ACCUEIL DE LOISIRS INTERCOMMUNAL « Le Jardin des Elfes »

L'ALSH « LE JARDIN DES ELFES » EN QUELQUES MOTS

Depuis la rentrée, la structure a repris sa capacité d'accueil avant confinement tout en conservant le respect du protocole sanitaire existant (ménage, sens de circulation...).

De nombreuses actions ont été mises en place pour les enfants telles que des activités manuelles, coloriages, jeux de constructions...

Le rythme des activités extérieures habituelles a été adapté à la situation sanitaire. L'équipe a su garder sa bonne humeur.



Rétrospective des vacances 2020

Chaque mercredi, les enfants ont le choix entre 3 activités le matin et 3 autres l'après-midi. Diverses activités manuelles, jeux et autres bricolages ont accompagné notre projet tout au long de l'année.

Petites vacances : capacité d'accueil de 49 enfants (16 enfants - 6 ans, 33 enfants + 6 ans) ; du lundi au vendredi de 7h15 à 18h30 ; inscription à la journée. Différentes activités ont été proposées : spectacle de magie, intervenants hip hop, canin, sports, bricolage...

Été 2020 :

Du 6 juillet au 31 juillet 2020 (19 jours) ; capacité d'accueil exceptionnelle (en raison de la situation sanitaire) de 46 enfants (16 enfants - 6 ans, 30 enfants + 6 ans) au lieu de 92 enfants du lundi au vendredi de 7h15 à 18h30 ; inscription à la journée ; suppression du transport le matin et le soir desservant l'Accueil/Brou/Yèvres

Tout au long du séjour, des activités manuelles, jeux et intervenants théâtre, équitation, piscine et ciné mobile ont été

proposés aux enfants en respectant le protocole sanitaire.

Ouverture en août :

L'accueil de loisirs a été ouvert via le prestataire Familles Rurales du 05 au 28 août (fermeture du 12 au 16 août faute d'inscrits, 13 jours d'ouverture) : capacité de 20 jeunes : 8 moins de 6 ans et 12 plus de 6 ans).

Les Activités proposées : piscine, grands jeux, fresques, parc de loisirs de Brou, Origami, intervenant CANOPE, le robot programmable

Le saviez-vous ?

L'ALSH « le Jardin des Elfes » est un service de la Communauté de communes du Grand Châteaudun. Dans le cadre de sa politique enfance, la Communauté de communes du Grand Châteaudun propose plusieurs accueils de Loisirs sans hébergement, sur la Commune nouvelle d'Arrou, Brou, la Bazoche Gouet, Cloyes les 3 Rivières, Unverre, Marboué et Villemaury. Le territoire regroupe 23 communes, pour en savoir plus : www.grandchateaudun.fr



Bloc-notes :

Enfants accueillis

Périscolaire

L'ALSH « Le Jardin des Elfes » a une capacité d'accueil de 48 enfants (20 enfants de moins de 6 ans et 28 enfants de plus de 6 ans) et 60 enfants pour les mercredis (24 enfants de moins de 6 ans et de 36 enfants de plus de 6 ans)

L'équipe encadrante varie entre 5 et 7 agents qualifiés. L'ALSH « le Jardin des Elfes » est un accueil périscolaire pour les enfants âgés de 3-11 ans.

Extrascolaire

L'ALSH « Le Jardin des Elfes » a une capacité d'accueil de 49 enfants (16 enfants de moins de 6 ans et 33 enfants de plus de 6 ans) pour les petites vacances et de 92 enfants (32 enfants moins de 6 ans et 60 enfants de plus de 6 ans) pour l'été.

L'équipe encadrante varie entre 7 et 15 agents qualifiés. L'ALSH « le Jardin des Elfes » est un accueil extrascolaire pour les enfants âgés de 3-11 ans.

Horaires et jours

Périscolaire : Lundi, mardi, jeudi et vendredi (sauf mercredi) de 7h00 à 9h00 et de 16h15 à 19h (actuellement 18h45 – respect du protocole sanitaire), goûter dès 16h30. Mercredi : Journée : 7h15-18h30 et ou en demi-journée 7h15-13h30 ou 13h30-18h30.

Financement

L'accès de loisirs est un service payant pour l'utilisateur (tarifs sur demande). Son financement est assuré par trois parties : la facturation aux usagers, la CAF et une part, par la Communauté de communes du Grand Châteaudun.



Accueil de Loisirs Intercommunal
« Le Jardin des Elfes »

Route des Moulins - 28160 BROU
Directrice : Stéphanie HOUSSAYE
02 37 66 29 93 / 06 24 02 30 62
Email : alsh.brou@grandchateaudun.fr

ACCUEIL DE LOISIRS INTERCOMMUNAL « Juniors »

L'ALSH « BROU JUNIORS » EN QUELQUES MOTS

L'accueil de loisirs a été ouvert du 06 juillet au 31 juillet 2020 (16 jours ouverts au lieu de 19 faute de participants), capacité d'accueil de 12 jeunes (au lieu de 24 jeunes habituellement).

Différentes activités ont été proposées : Zumba, Hip-Hop, réalisation d'un petit film, Ludo 'Beauce...

Le saviez-vous ?

L'ALSH « Brou Juniors » est un service de la Communauté de communes du Grand Châteaudun. Dans le cadre de sa politique enfance, la Communauté de communes du Grand Châteaudun propose plusieurs accueils de Loisirs sans hébergements, sur la Commune nouvelle d'Arrou, Brou, la Bazoche Gouet, Cloyes les 3 Rivières, Unverre, Marboué et Villemaury.

Services Petite Enfance / Enfance / Jeunesse Communauté de Communes du Grand Châteaudun

2 route de Blois, 28200 Châteaudun
PICAUT Cyrille

Tel : 02 37 44 98 94 - Portable : 06 11 88 13 28 -
Fax : 02 37 44 91 61

Email : cyrille.picaut@grandchateaudun.fr



Accueil de Loisirs Intercommunal Brou « Juniors 12-16 ans »

Ecole Jules Verne,
25 avenue du Général de Gaulle, 28160 Brou

Tel : 06.20.99.28.45

E-mail : alsh.broujuniors@grandchateaudun.fr

Bloc-notes :

Enfants accueillis

Extrascolaire

L'ALSH « Brou Juniors » a une capacité d'accueil de 24 enfants.

L'équipe encadrante est composée de 3 agents qualifiés. L'ALSH « Brou Juniors » est un accueil extrascolaire pour les enfants âgés de 12 à 16 ans.

Horaires et jours

Ouvert en juillet, du lundi au vendredi de 8h00 à 18h00

Financement

L'accès de loisirs est un service payant pour l'utilisateur (tarifs sur demande).

Son financement est assuré par trois parties : la facturation aux usagers, la CAF et une part, par la Communauté de communes du Grand Châteaudun.

pour l'utilisateur (tarifs sur demande).

Son financement est assuré par trois parties : la facturation aux usagers, la CAF et une part, par la Communauté de communes du Grand Châteaudun.





LE MULTI-ACCUEIL INTERCOMMUNAL «Le Chalet»

MULTI-ACCUEIL « LE CHALET », RE-TOUR SUR UNE ANNÉE 2020 D'ACCUEIL DES ENFANTS DE 0 À 3 ANS

Un mobilier tout neuf !

L'année 2020 fut marquée par l'acquisition de nouveaux mobiliers ; lits à barreaux, meubles de jeux, de couchettes, de tables et de chaises ont permis le réaménagement de l'espace.

Des activités adaptées à la contrainte sanitaire

Le rythme des activités extérieures habituelles a été adapté à la situation sanitaire. L'équipe a su garder sa bonne humeur et a su se réinventer en s'impliquant dans le réaménagement des espaces.

Le partenariat avec la bibliothèque de Brou a permis de consolider les projets et de dé-

couvrir les dernières nouveautés : « le raconte-tapis », les kamishibai...

Une continuité de service maintenue

Depuis septembre, l'équipe d'auxiliaires a le plaisir d'accueillir une nouvelle collègue suite à la mutation interne d'une auxiliaire sur le second multi accueil de l'intercommunalité à Marboué.

Le saviez-vous ?

Le multi accueil « le chalet » est un service de la communauté de communes du Grand Châteaudun. Dans le cadre de sa politique petite enfance, la Communauté de Communes du Grand Châteaudun propose 2 multi accueil sur l'ensemble du territoire de l'intercommunalité, l'un à Brou, « le Chalet », l'autre à Marboué, « la nouvelle vague ».

BONNE NOUVELLE pour notre Multi-accueil Intercommunal «LE CHALET».

Une subvention exceptionnelle de 38 204 € a été versée par la CAF dans le cadre de la pandémie.

Un coup de pouce pour notre structure qui a vu ses portes fermées pendant plusieurs semaines durant le confinement.

Bloc-notes :

Enfants accueillis

Le multi accueil le chalet peut accueillir dans un environnement adapté, convivial et chaleureux, jusqu'à 20 enfants à partir de 2 mois et demi jusqu'à leur départ à l'école.

Horaires et jours

Du lundi au vendredi de 7h30 à 18h00. Il répond aux besoins de garde des familles via un accueil d'urgence, occasionnel et régulier (contrat).

Financement

L'accès au multi accueil est un service payant pour l'utilisateur (tarifs sur demande).

Son financement est assuré par trois parties : la facturation aux usagers, la CAF et une part, par la communauté de communes du Grand Châteaudun.



Le Multi-Accueil «Le Chalet»

3 rue Lucien Deneau - BROU

Directrice - Infirmière : Céline KUZBINSKI

02 37 47 82 72

Email : multiaccueil.brou@grandchateaudun.fr

CDC du Grand Châteaudun - 02 37 44 98 94



100 ANS D'INNOVATION AU SERVICE DE L'ÉTANCHÉITÉ INDUSTRIELLE

LATTY, entreprise familiale & internationale est fière de sa présence au coeur de l'Eure-et-Loir.



GROUPE LATTY - 28160 BROU - TÉL. : +33 (0)2 37 44 77 31 - E.MARKETING@LATTY.COM - WWW.LATTY.COM



LE RELAIS D'ASSISTANTE MATERNELLES INTERCOMMUNAL «Le P'tit Train»

RETOUR SUR UNE ANNÉE 2020 D'ACTIVITÉS À DESTINATION DES PARENTS EMPLOYEURS ET ASSISTANT(E)S MATERNEL(LE)S

Un début d'année qui déménage !

L'année a débuté avec un changement important, le déménagement du service du RAM sur la commune de Brou. Installé dans les locaux de l'ancienne gendarmerie, les « points Infos Accueil » se sont tenus à la nouvelle adresse. A partir du 1er mars, de nouveaux horaires ont été organisés alors que les ateliers se sont poursuivis en itinérance sur les communes de Brou, Yèvres, Unverre et Arrou. Malgré une année 2020 marquée par la pandémie sanitaire, le RAM a maintenu des activités en adaptant son fonctionnement.

Un agenda de spectacles et d'animations

A Unverre, le mercredi 22 janvier s'est tenu le spectacle « Le voyage de Plum' ». De janvier à mars, des ateliers « yoga » ont été proposés en itinérance aux assistantes maternelles et aux enfants qu'elles accueillent. La rentrée de septembre est le début de la reprise des

ateliers sur la Commune nouvelle d'Arrou et Brou, avec un protocole sanitaire adapté pour protéger usagers et agent. C'est avec plaisir que petits et grands ont pu se retrouver et de nouveau échanger sur les pratiques professionnelles, par petits groupes, sur la période de septembre à décembre. Au programme notamment, les ateliers « danse » avec Laurane Ligneau au mois de novembre et une soirée « ressource » proposée aux assistantes maternelles sur le thème de la sophrologie (animée par Marie-Line Rouliat). Pour clôturer l'année, début décembre le spectacle « Le tourbillon des émotions » proposé par la compagnie du « Théâtre en Herbe ».

Le saviez-vous ?

Le Relais Assistant(e)s Maternel(le)s (RAM) « Le P'tit Train » est un service de la Communauté de communes du Grand Châteaudun. Dans le cadre de sa politique petite enfance, la Communauté de Communes du Grand Châteaudun propose 3 services de relais d'assistance aux assistant(e)s maternel(le)s et parents sur l'ensemble du territoire de l'intercommunalité.

Bloc-notes :

Le territoire d'action du RAM « Le P'tit Train » :

Sur le secteur Nord-Ouest du territoire du Grand Châteaudun, le RAM couvre le secteur des communes de Brou, Dampierre-sous-Brou, Chapelle-Guillaume, Gohory, La Bazoche-Gouet, Moulhard, Unverre, Yèvres et la Commune nouvelle d'Arrou.

Les ateliers d'éveil

En période scolaire, quatre ateliers d'éveil sont organisés à destination des assistant(e)s maternel(le)s du secteur concerné les lundis, mardis, jeudis et vendredis matin. Participation uniquement sur inscription préalable auprès de l'animatrice RAM.

Les permanences administratives

A destination des assistant(e)s maternel(le)s, des candidats à l'agrément d'assistant(e)s maternel(le)s et des parents employeurs. Uniquement sur rendez-vous individuel du lundi au vendredi de 13h15 à 16h15 et le mercredi de 8h30 à 12h30 à Brou.

Gratuité d'accès aux RAM

L'accès aux RAM est un service gratuit pour les assistant(e)s maternel(le)s et les parents employeurs. Le financement du service est assuré pour une partie par la CAF et pour la majorité par la Communauté de communes du Grand Châteaudun.

Relais d'Assistantes Maternelles (R.A.M.)

Responsable : Catherine SALLÉ
06 31 11 99 19
ram.brou@grandchateaudun.fr



Jacky BULO
PRO&Cie
Le Réflexe Gentillesse
Vente - Dépannage Télé - Hi-Fi
Electroménager - Antennes
28160 BROU
POSE D'ALARMES ☎ **02.37.47.17.52**
IMP. ECHO BROU, 02.37.47.00.52 SIRET 411 017 835 00011

ARTISAN
BOULANGER PATISSIER
DIDIER CHAMARET
128, Rue de Chateaudun
28160 BROU
Tél: 02 37 47 01 43



ÉCOLE MATERNELLE «Le Chat Perché»

Cette année nous accueillons 60 élèves. **Les TPS seront acceptés à partir de janvier (ne pas hésiter à appeler l'école ou la mairie).**

Ce fût une rentrée particulière au vu de la situation sanitaire. Cela explique la nouvelle répartition des enfants en simple niveau pour éviter les brassages entre les groupes, toutes les dispositions ont été prises, comme une délimitation de zones dans la cour.

Malgré tout, nous avons pu organiser certains évènements :

- le photographe scolaire est venu le 13 novembre
- la compagnie des 3 Chardons est venue jouer son spectacle de marionnettes «L'arbre roux» le 4 décembre
- le père Noël a rendu visite aux enfants le 18 décembre et a offert à chacun des élèves un livre (offert par la municipalité)

- Une vente de torchons personnalisés avec les dessins des enfants permettra un bénéfice pour la coopérative scolaire

Néanmoins à ce jour les sorties n'étant toujours pas autorisées, nous ne pouvons pas faire de projet pour la suite de l'année...



Le Chat Perché

19 rue du Perche - BROU
Directrice : Élodie DERISSON
02 37 47 00 78

Email : ec-mat-brou-28@ac-orleans-tours.

DU CHANGEMENT À L'ÉCOLE DU CHAT PERCHÉ :

Une nouvelle équipe enseignante:

Mme Derisson, directrice et enseignante en PS avec Mme Pichon Caroline ATSEM ;
Mme Virade, qui remplace Mme Foucault pendant son congé, avec Mme DeJesus Isabelle ATSEM ;
Mr Petitfour, enseignant en GS avec Mme Plumet Gaëlle ATSEM.





ÉCOLE ÉLÉMENTAIRE «Jules Verne»

L'année scolaire 2019-2020 a débuté par des animations :

- l'animation de la semaine de l'arbre de la classe des CE2 de Mme Géray en novembre 2019
 - la visite de la caserne des pompiers du 19 novembre 2019 avec les CE2-CM1 et CM2 et les élèves coréens
 - l'évènement Musikenfete avec les élèves coréens et les CE2-CM1 et CM2 de Jules Verne en visite au musée de Montoir-sur le Loir le jeudi 21 novembre 2019
 - la plantation de l'arbre de l'amitié franco-coréenne le 19 novembre 2019 pour sceller notre amitié
 - un des spectacles musicaux mis en scène par Mr Préault Frédéric, notre intervenant en musique.
- (Notre école a bénéficié de 15 séances environ d'éducation musicale avec M. Préault pour chaque classe. Les spec-

tacles se sont déroulés à la salle des fêtes de Brou les 28 et 30 janvier 2020).

Puis en raison de la Covid 19 nous avons dû annuler les autres animations de l'année.

Nous sommes particulièrement attristés de ne pas avoir pu faire d'échange Unesco franco-coréen avec les CM2 cette année. En effet depuis plusieurs années, notre école fait partie du Réseau des écoles Associées de l'Unesco. Nous espérons néanmoins pouvoir présenter aux parents les projets musicaux construits avec Mr Préault, notre intervenant en musique.

Nous espérons également monter une exposition en Arts Visuels sur le thème « Regards » à l'office du tourisme de Brou en fin d'année si les conditions nous le permettent.



Jules Verne

25 bis avenue du Général de Gaulle - BROU

Directrice : Julie MAREY

02 37 47 03 44

Email : ec-elem-brou-28@ac-orleans-tours.fr

Spectacle musical



Semaine de l'arbre



Musikenfete





ÉCOLE PRIMAIRE «Saint-Paul»

UNE ÉCOLE SIGNE DE VIE ET OUVERTE À TOUS !



« Espérer en l'élève, c'est aimer son avenir ! »

Notre école accueille les enfants de la maternelle au CM2.

Attentive à la **réussite de tous**, l'équipe pédagogique composée de 9 professeurs (dont une enseignante spécialisée) et 3 aides maternelles, a à cœur de **favoriser l'épanouissement de chaque élève**, de l'accompagner et le guider tout au long de sa scolarité afin qu'il donne le meilleur de lui-même et se prépare avec **confiance** à devenir un adulte responsable. Qu'ils se vivent en classe, en cycle ou

en école, les projets mis en place tout au long de l'année ont pour objectif d'accompagner nos élèves vers la **construction de soi**.

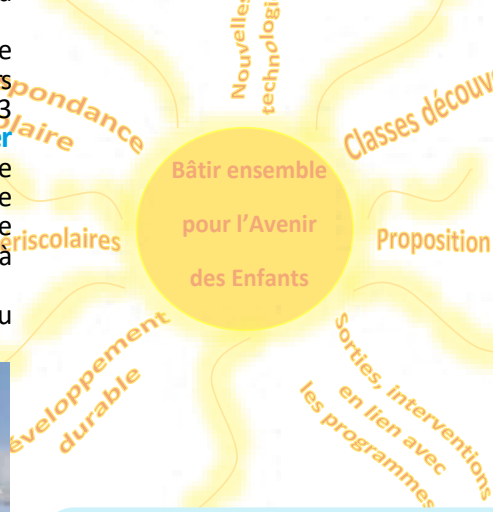

INFORMATIONS PRATIQUES :

- Garderie : matin dès 7h30 et le soir jusqu'à 18h30
- Horaires de l'école : 8h30-11h30 et 13h15-16h30
- Restauration scolaire : self
- Transport scolaire : Brou, Bonneval, Dangeau, La Bazoches, Gouët, Chapelle Royale, Arrou...
- Ecole et Collège sur le même site

PORTES OUVERTES :
VENDREDI 12 MARS
 (17h-19h30)
 et
SAMEDI 13 MARS
 (09h30-13h) 2021



SENSIBILISATION AU DÉVELOPPEMENT DURABLE



PRODUIRE MOINS DE DÉCHETS
 ET
 FAVORISER LE RECYCLAGE.
 UNE PRISE DE CONSCIENCE
 NÉCESSAIRE POUR NOTRE FUTUR !



L'École Saint-Paul

44 rue de la Chevalerie - BROU
 Directrice : Valérie COLAS
 Tél : 02 37 47 03 46
 Site Internet : st.paulbrou.fr
 Email : st.paulbrou@wanadoo.fr





COLLÈGE «Saint-Paul»



Des effectifs stables, une équipe dynamique et motivée avec des objectifs bien définis :

CONSTRUIRE l'homme de demain en éduquant les enfants à une citoyenneté fondée sur un sens chrétien de l'homme au service de la société. Face aux contradictions du monde d'aujourd'hui, nous apportons aux élèves des repères solides où l'apprentissage de l'autonomie, de la socialisation et de la responsabilité occupe une place essentielle.

PROMOUVOIR l'éducation dans toutes ses dimensions, intellectuelle, physique, artistique, humaine, et spirituelle. Nous restons à l'écoute des besoins de l'élève, attentifs à chaque individualité pour l'accompagner au mieux : respect du rythme, aménagement du temps de présence à l'école, développement des activités culturelles, physiques et artistiques. Nous cherchons à créer un climat de confiance dans lequel chacun pourra se permettre d'être lui-même et qui aidera l'élève à mieux se connaître. Chaque jeune pourra ainsi mieux choisir sa voie, son orientation à l'issue de la 3^{ème}.

GUIDER l'élève afin que dans sa situation d'apprenant, il soit encouragé à développer son goût pour l'effort, la réflexion, la curiosité, l'esprit critique... Autant de qualités intellectuelles qui permettent un réel développement de la pensée et l'appropriation des savoirs.

RECHERCHER un consensus éducatif : Les parents sont partenaires de ce contrat d'éducation. L'élève ne peut se construire que dans un climat serein où les peurs sont écartées. L'école n'est pas seule en cause lorsqu'il s'agit d'aider un enfant à grandir.

Sortie énergies renouvelables 5^{èmes}



Collège Saint-Paul
 44 rue de la Chevalerie - BROU
 Tél : 02 37 47 03 46 / Fax : 02 37 47 85 72
 Site Internet : st.paulbrou.fr
 Email : st.paulbrou@wanadoo.fr



Équitation



▶ COLLÈGE « Florimond Robertet »

La rentrée 2020 s'est déroulée sereinement au collège Florimond Robertet, qui compte treize divisions, et 340 élèves à ce jour.

Nous avons tous été marqués par la crise sanitaire et, plus que jamais, l'équipe, au grand complet, œuvre depuis la fin du mois d'août pour que les élèves comme les personnels soient accueillis dans les meilleures conditions et dans le respect du protocole national.

Néanmoins, nous nous sommes lancés des objectifs et avons bâti des projets pour que l'ouverture et l'ancrage culturel restent nos priorités. Dans un premier temps, nous proposons aides et soutiens pédagogiques afin d'aider les élèves, permettre aux plus fragiles de rattraper le retard accumulé lors du confinement, et consolider les acquis

pour tous les élèves. De plus, nous avons mis au point un dispositif d'accompagnement méthodologique pour toutes les classes de 6ème de début septembre jusqu'aux vacances de la Toussaint.

Nos mobilités hors du département sont pour l'instant en sommeil, comme les échanges Erasmus, mais nous espérons emmener cette année nos élèves de 6ème en visite à Paris, au musée, ou au Zoo de la Flèche ; nous prévoyons d'emmener nos classes de 5ème sur le chantier de Guédelon, et nos élèves de 4ème à La Rochelle. Pour nos classes de 3ème, nous souhaitons renouveler le projet interdisciplinaire en Normandie qui se concrétisera par un séjour près des plages du débarquement.

De nombreux autres projets voient et ver-

ront le jour, nous avons la chance d'avoir un très beau collège, bien équipé qui nous permet de travailler dans des conditions optimales, malgré des circonstances assez particulières et inédites.

L'équipe est soudée et motivée. Les familles travaillent de concert avec nous. Ensemble, nous faisons route vers la réussite de tous les élèves.

Magalie Richy
Principale du collège F. Robertet

Collège Florimond Robertet

9 rue des quatre vents - BROU

Principale : Magalie RICHY

02 37 47 08 43



RÉNOVEZ VOTRE HABITATION !

L'OPAH 2020-2025 du Grand Châteaudun en quelques chiffres :

- Plus de **930 000€** de subventions mobilisées par la communauté de communes
- Des aides complémentaires de divers organismes : caisses de retraite, action logement, État, ANAH, conseil départemental...
- Des projets financés entre 60 et 80% du coût total des travaux *

Objectif : Réhabiliter 557 logements en 5 ans

* Aides variables selon ressources

02 37 44 98 94

À ce jour 6 dossiers d'OPAH en cours sur BROU :

- 4 concernent l'adaptation du logement à la perte d'autonomie et au vieillissement (adaptation de salle de bain, installation de monte escalier)
 - 2 concernant des changements de chaudière
- La communauté de Communes du Grand Châteaudun subventionne ces travaux à hauteur de 5000 € environ.

Opération programmée pour l'AMÉLIORATION DE L'HABITAT

Depuis le 09 mars 2020, la communauté de communes du Grand Châteaudun vous accompagne dans votre projet de rénovation de l'habitat !

L'OPAH, c'est:

- Accompagner les propriétaires dans leur projet d'amélioration de l'habitat,
- Définir les travaux les plus efficaces,
- Mobiliser toutes les aides financières existantes.

Renseignez-vous gratuitement et sans engagement

Propriétaire occupant ou bailleur, si vous souhaitez :

Contactez



02 37 44 98 94 / contact@grandchateaudun.fr



Faire des économies d'énergies



Adapter votre logement à la perte d'autonomie



Remettre en état un logement

pour obtenir

Informations, conseils techniques, préconisations, recherche de financements, montage du dossier de demandes de subventions



Seuls les travaux non commencés peuvent être financés





PAROISSE SAINT-ROMAIN - Aux marches du Perche

Douze communautés locales rassemblées autour d'un même pasteur, le Père Abelson PIERRE.

La paroisse vous accueille tous pour les célébrations dominicales, autour de rencontres thématiques au cours de l'année, pour des sorties et des pèlerinages et pour tous les différents moments de votre vie spirituelle :

- **Baptêmes des enfants** : préparation différenciée selon l'âge du cheminant. Éveil à la foi à partir de 3 ans
- **Catéchuménat** : Préparation au baptême pour les adultes.
- **Catéchèse** : dès l'âge de 8 ans pour un cheminement vers la 1^{ère} communion, la Profession de Foi.
- **Aumônerie** : ouverte à tous les jeunes (une rencontre par mois)
- **Confirmation** : jeunes à partir de 13 ans et adultes.
- **Mariage** : s'inscrire au plus tôt afin de réserver votre église et votre date et

suivre la préparation commune.

- **Deuil** : accueil des familles par le prêtre et l'équipe de deuil.
 - **Pèlerinages** : Lourdes en été, Chartres, St Marcou à Moulhard le 1^{er} Mai.
- La paroisse c'est aussi des hommes et des femmes au service de tous :
- École et Collège Saint-Paul : éducation associée à une pastorale pour les jeunes.
 - Sœurs de Saint-Paul : pour une écoute et des partages.
 - SEM (Service Evangélique des Malades) : visites à la maison de retraite ou à domicile.
 - MCR Mouvement Chrétien des Retraités : une rencontre par mois autour d'un thème.
 - Prière du Rosaire
 - SOS (Secours Catholique)
 - Groupe de réflexion autour de textes bibliques

INFORMATIONS PRATIQUES :

Messes dominicales :

- Chaque dimanche : 10h30 à Brou
- Messe le samedi : 18h00 à Unverre ou autres villages
- Tous les horaires sont sur la feuille du mois et le site de la paroisse : www.stromain28.fr (voir horaires sur le site info messes...)

Presbytère

26 rue de Châteaudun - BROU
 Contact : Père Abelson PIERRE
 02 37 47 02 70 – stromain@diocesechartres.fr
 Permanences le matin du lundi au vendredi à la salle paroissiale 40 rue de Châteaudun - BROU

EHPAD - Maison de retraite « Les Oréliès »

QUELQUES MOTS DE LA PRÉSIDENTE DU CONSEIL D'ADMINISTRATION

C'est un cadre administratif de l'EHPAD d'Illiers, Caroline Buttiez, qui a été désignée par l'ARS pour assumer l'intérim de la direction, à compter du 1^{er} janvier à la suite du départ en retraite de Mme Mazarin.

Dynamique et entreprenante, la grande maîtrise qu'elle a de la gestion d'un établissement médico-social et la relation qu'elle a su établir avec les personnels ont été des atouts considérables dans la qualité de la gestion qu'elle a mis en place. Ces atouts se sont révélés très positifs face à la crise sanitaire liée à la Covid 19 ; car elle s'est attachée à faire en sorte de toujours permettre les liens entre les résidents et leurs familles dans un contexte particulièrement délicat. Les équipes ont été formidables d'ingéniosité, de disponibilité afin que ces liens soient une réalité ; parfois, certaines familles ont pu penser qu'on mettait des entraves à ces contacts. C'est toujours l'intérêt général qui a prévalu et nous savons combien cet équilibre est « fragile », ce qui a conduit à ne plus autoriser la présence des familles dans les unités d'hébergement quand cela s'est avéré nécessaire. D'ailleurs, dès que la situation

a évolué positivement, de nouvelles modalités plus souples ont été mises en place. C'est dans ce contexte délicat que nous avons accueilli le 1^{er} septembre le nouveau Directeur Mr Marc Pentecouteau. Celui-ci a su très rapidement asseoir son autorité épaulé par Mme Buttiez; des relations simples avec les instances administratives se sont mises en place qui permettent de répondre au souci permanent de la cohérence des interventions. Dès que la situation sanitaire a nécessité au niveau national la décision d'une nouvelle mesure de confinement, fin octobre, toutes les mesures préconisées ont été prises au niveau local. Il s'en est suivi une nouvelle suspension de la présence des familles au sein des Services. Les familles ont toujours été informées de la situation du moment dans un souci permanent de transparence et nous mesurons combien cette période a pu être anxiogène pour les résidents et leurs familles et combien la diminution, voire l'absence de contacts rapprochés ont pu être difficiles à vivre. Nous agissons avec humanité mais aussi en pleine responsabilité dans le souci de préserver l'intérêt général. Un grand merci aux familles pour les nombreux messages de soutien qu'elles ont adressés aux équipes et

pour la compréhension dont elles ont su faire preuve dans cette période tourmentée. Merci à vous tous qui avez su vous adapter à cette situation si délicate qui nous a tous touchés. Vous avez su développer des trésors d'ingéniosité pour arriver à maintenir les liens, conserver le sens de l'humain, tout en gérant avec toute la technicité nécessaire l'aspect sanitaire au cours de cette année si particulière.



Les Oréliès

1 rue Marcel Bordet - BROU

Directeur : Marc Pentecouteau
 Présidente du Conseil d'administration : Marie-Claude SARRAZIN

Du lundi au vendredi de 8h30 à 17h.
 Tél : 02 37 47 03 39 / Fax : 02 37 47 85 17
 Email : H.L.BROU@wanadoo.fr



Marie-Claude SARRAZIN

Adjointe au Maire en charge de l'action sociale, de l'emploi, des ressources humaines et des séniors.

Présidente du Conseil d'administration de l'EPHAD « Les Drélies ».
Vice-Présidente du Centre Communal d'Action Sociale (CCAS)

L'année 2020 aura été une année bien particulière.

D'abord, un printemps où tout a été à l'arrêt : plus de voitures sur les routes, magasins fermés. Seule la nature, la douceur du printemps et le chant des oiseaux nous ont rappelé que le monde dans lequel nous vivons est réel.

L'été qui a suivi a été synonyme de restrictions puisque notre petite ville si dynamique avec ses Estiv'Halles n'a connu que quelques animations tant il était difficile de répondre à toutes les contraintes sanitaires.

Et au cours de l'automne qui a suivi, nous avons avec détermination tenté de remettre en route certaines actions, dans le strict respect des règles sanitaires et avons pu tout de même organiser les Portes ouvertes de la MSAP.

Puis, dans le cadre de la Semaine Bleue des Séniors, nous avons partagé quelques moments de plaisir. L'émotion liée à la chaleur des retrouvailles était palpable ...mais la distanciation sociale strictement respectée à la salle des fêtes qui a accueilli un après-midi des chants avec deux artistes locales et le lendemain, un superbe reportage sur le Maroc.

Puis un second confinement est intervenu fin octobre, différent du premier puisque les établissements scolaires sont restés ouverts ...mais tant d'autres projets ont dû

être différés.

Tout au long de cette période délicate, nous avons dû nous adapter et inventer de nouvelles modalités de travail afin de continuer à répondre aux demandes tant sur le plan administratif qu'humain et mettre en place une sorte de veille sociale qui permette de garder du lien avec les personnes isolées. Nous avons renforcé ces solidarités si précieuses dans le climat particulièrement anxiogène qui nous a touchés individuellement et collectivement.

Des bénévoles se sont fait connaître pour rendre des services : courses diverses, contacts avec les personnes isolées, confection de masques, enfin toutes ces attentions qui donnent du sens au quotidien et permettent de sentir qu'on existe pour les autres.

Les notions de solidarité, de générosité, d'humanité ont guidé notre action, grâce à vous tous qui vous êtes mobilisés à nos côtés et y avez largement contribué, tout au long de cette période. Un grand merci à vous tous.

Nous espérons pouvoir partager en 2021 des moments agréables dans des activités diverses qui nous rassemblent et dont nous avons été "frustrés" cette année. Bonnes fêtes de fin d'année à vous tous et prenez bien soin de vous de vos proches.

“ Les notions de solidarité, de générosité, d'humanité ont guidé notre action, grâce à vous tous qui vous êtes mobilisés. ”

DOCUMENT TERRE

La programmation prévue pour la fin de saison 2019-2020 n'a pas pu être honorée normalement car la dernière séance, prévue en avril 2020 a dû être annulée en raison de l'épidémie Covid 19 et du confinement général qui s'est abattu sur notre pays courant mars 2020, Lorsqu'il a semblé possible de faire à nouveau des projets, nous avons programmé un début de saison 2020-2021, en respectant des conditions sanitaires très strictes et avec un public limité, dans le respect des règles gouvernementales fixées.

Nous avons donc prévu 2 séances à l'automne et nous sommes retrouvés le 9 octobre dernier et avons passé un très agréable moment avec P. Prudent qui nous a présenté un très beau sujet sur le Maroc. Ces retrouvailles ont été un vrai moment de bonheur pour la trentaine de personnes présentes.

La deuxième séance prévue qui devait nous permettre de faire un voyage au cœur de l'Himalaya, le 13 novembre dernier a été déprogrammée puisqu'un deuxième confinement de la population a été décrété fin octobre dernier.

Compte tenu de ces éléments sanitaires et des travaux de mise aux normes envisagés prochainement à la salle des fêtes, il nous est apparu raisonnable de ne pas prendre d'engagement de programmation à l'heure actuelle pour les mois à venir.

Dès que les circonstances le permettront, nous reprendrons le chemin de ces aventures qui nous réunissent et nous permettent de faire ensemble de superbes découvertes, voire, pour certains de revivre de beaux souvenirs.

Nous ne manquons pas de vous informer à ce sujet, dès que les circonstances le permettront.

M.C.S



CCAS - MSAP

Rencontre avec le Docteur Danset

Le Docteur Danset, médecin généraliste libéral, est installé dans la Maison de Santé Pluridisciplinaire Denise Rivière depuis le 23 novembre.

Après un parcours d'assistantat hospitalier, de clinicat hospitalier et de remplacements, le Docteur Danset souhaite exercer dans un secteur rural qu'il connaît bien puisqu'il a été interne du Docteur Jennequin.

La maison de santé (MSP)

Docteur Danset

Brou est classée en zone de revitalisation rurale, ainsi il a pu bénéficier de différentes aides à l'installation (ARS, CPAM, Communauté de Communes du Grand Châteaudun). La commune, de son côté, lui met gracieusement à disposition le cabinet médical et un logement personnel pendant une année.

Consultations du Lundi au Samedi midi



Docteur Danset
Maison de Santé Pluridisciplinaire
3 rue de robinson
02 36 68 13 42

Les séniors et le numérique



Perche Digital Séniors

Fort de son succès de 2019, le lycée Nermont poursuit son initiation au numérique à destination d'une trentaine de séniors. Les séances, commencées en septembre se sont arrêtées fin octobre en raison de la crise sanitaire.

Comme en 2019, les élèves du lycée Nermont étaient présents avec la formatrice. Les participants ont commencé à apprendre à créer une boîte mail, envoyer des photos, accéder aux sites des administrations, utiliser certains logiciels, ... Les cours reprendront dès que les restrictions sanitaires seront levées.

Le bus des Femmes

CCAS / Préfecture d'Eure-et-Loir

À l'occasion de la Journée internationale pour l'élimination de la violence à l'égard des femmes, le bus des femmes s'est installé sur le marché de Brou le mercredi 25 novembre.

Service du Bercail, (résidence sociale à Chartres), ce bus vise à aller à la rencontre des femmes pour créer un espace de parole pour des femmes qui n'auraient pas la possibilité de se déplacer.

Soutenu par la Préfecture d'Eure-et-Loir, les missions du bus s'inscrivent dans les orientations définies par le Grenelle de lutte contre les violences faites aux femmes : la prévention, la repérage, la prise en charge.

Le bus reviendra régulièrement sur Brou.

Pour plus d'informations :
06 30 82 90 16



Une question Fiscale?

Dans l'objectif de maintenir l'accès aux services, la Direction Générale des Finances Publiques propose à nouveau des permanences de ses agents au sein des MSAP.

Un agent des impôts est venu 1 fois en octobre et 1 fois en novembre et a assuré 7 rendez-vous.

Ces permanences permettent de répondre à un besoin de proximité des habitants de Brou.

MSAP - Permanence des Impôts



> Besoin de créer votre espace en ligne sur impots.gouv.fr ?

> Besoin de gérer votre espace en ligne ? (déclaration de revenus, prélèvement à la Source, changement de situation, ...)

> Besoin de régler en ligne vos impôts ou une facture émise par la mairie ?

> Besoin d'un échelonnement de paiement ?

ADRESSEZ-VOUS À LA MSAP

Une question fiscale plus spécifique ?

La MSAP enverra vos demandes à notre référent du centre des finances publiques de Châteaudun qui vous rappellera dans les plus brefs délais.

MSAP • Passage au Fil de l'Eau - Brou • 09 64 22 75 72 • msap@brou28.com



Françoise THIRARD

Adjointe au Maire en charge des associations, de la culture, de l'évènementiel et des équipements communaux

Chaque année passée fut riche en festivités. Très prometteuse, celle de 2020 débutait avec une pièce de théâtre « Fin de Série » interprétée par la Compagnie Cavalcade dans le cadre d'Arts en Scène en partenariat avec le Conseil Départemental. Mais malheureusement la suite de la programmation a subi de plein fouet la crise sanitaire, nous contraignant, en raison des deux mois de confinement, à annuler de nombreuses manifestations communales et associatives : le concert de Jazz de Mars, les cérémonies commémoratives du 19 Mars 1962 et du 8 Mai 1945 qui se sont déroulées en comité très restreint, l'arrivée de l'étape du Tour d'Eure-et-Loir, la Fête de l'écotourisme, la fête de la musique, le Feu de Saint Jean, la retraite aux flambeaux, la fête Nationale du 14 Juillet, le feu d'artifice, les championnats, les tournois, les trophées, les kermesses, les brocantes ... et également l'interruption du passage du Cinémobile. Même après le déconfinement, cette crise a aussi amputé la 5^{ème} édition des Estiv'Halles, nous privant de la journée « Peintres dans la rue », du Vide Atelier d'Artistes et des animations prévues chaque week-end. Puis les directives gouvernementales ont assoupli les mesures concernant les regroupements des personnes et nous avons pu, dans le respect des consignes sanitaires et avec les autorisations préfectorales, organiser les deux marchés nocturnes avec animations musicales, la Ferme Animalière des Attelages Percherons de Yèvres, une balade musicale en centre ville avec le Duo Yestoday et le match amical de préparation de C Chartres et Créteil/Lusitanos en collaboration avec la Section Football de l'étoile de Brou. Puis début septembre, le 10^{ème} Forum des

Associations a pu être maintenu Place des Halles tout comme la braderie des Commerçants de l'UCIA en centre ville.

Nous avons organisé tout ce qui était possible dans le respect des consignes sanitaires imposées, même si pour certains ce fut peu. Nous prévalons la prudence pour la protection de tous.

Dans le cadre du Pact Culturel 2020 de la Communauté de Communes du Grand Châteaudun, nous avons programmé en date du 6 novembre, un spectacle musical « Vian à Tous Vents », une création de Textes & Rêves et La Caravane des Poètes, en hommage à Boris Vian. Mais à nouveau la pandémie nous a contraint à un deuxième confinement, limitant le nombre de personnes lors des rassemblements et nous interdisant l'ouverture des salles municipales.

En cette période difficile, je tiens à remercier l'ensemble des services techniques et administratifs, la Police Municipale qui ont suivi les protocoles, ont œuvré avec vigilance à tout mettre en place pour veiller au bon respect des consignes sanitaires prescrites par les Directives Gouvernementales.

À l'instant «T», aucune perspective n'est envisagée pour mener le 5 décembre les actions du Téléthon dont le lancement officiel s'est déroulé le 12 septembre.

Nous souhaitons tous très sincèrement que 2021 soit plus propice au bon déroulement des manifestations déjà planifiées à Brou «la ville où il fait bon vivre !».

Restons prudents et protégeons-nous. Joyeuses Fêtes et Bonne Année 2021.

F.T

“ Nous souhaitons tous très sincèrement que 2021 soit plus propice au bon déroulement des manifestations déjà planifiées. ”

▶ JAZZ DE MARS

La 27^{ème} édition du Festival Jazz de mars en Eure-et-Loir pourra-t-elle avoir lieu ? Nous avons fait le pari que c'était possible !

Après l'annulation du concert de François Constantin en mars 2020 en raison de la pandémie de Coronavirus, nous avons décidé de reprogrammer le même concert avec Jazz en Réseau.

Nous vous attendons le vendredi 9 avril 2021 à 20h30 à la salle des fêtes de Brou pour une soirée jazz «Salsa»

Salsa dura proyecto est né il y a 5 ans d'une idée du percussionniste François Constantin. Il a monté le groupe avec l'aide du pianiste chanteur arrangeur Fabio Deldongo avec qui il choisit les standards de la Salsa portoricaine et new-yorkaise qu'ils vont interpréter. Ils ont puisé dans le répertoire de groupes tels que ceux de Ray Baretto, Eddie Palmieri, Oscar D'Leon, Spanish Harlem.



Réservations en ligne ouvertes :
www.jazzdemars.fr
 Tarif web : 10€
 ou 12€ en mairie ou sur place
 (gratuit -12 ans)
 Infos au 02 37 47 70 81



CINÉMA ITINÉRANT UNIQUE EN FRANCE

UNE DIVERSITÉ DE FILMS POUR TOUS LES PUBLICS

Des succès populaires au cinéma d'auteur, en passant par des films destinés au jeune public. Le Cinémobile, c'est aussi des rencontres avec des réalisateurs et des professionnels du cinéma, des débats pour une ouverture sur les questions de sociétés, bref, un lieu ouvert sur le monde et ses enjeux.

L'ATTENTION AU JEUNE PUBLIC

Développer la curiosité, l'ouverture d'esprit et la sensibilité des jeunes spectateurs est un engagement fort de Ciclic pour le Cinémobile. Chaque mois, plusieurs films sont proposés aux enfants dans un cadre scolaire ou familial. Les tout-petits peuvent aussi faire leurs premiers pas au cinéma grâce à l'opération régionale 1,2,3 ciné ! Séances scolaires ou à destination des accueils de loisirs sont organisées régulièrement et permettent une éducation aux images pour les jeunes spectateurs.

DES TARIFS ACCESSIBLES

Le Cinémobile propose des tarifs attractifs pour le plus grand nombre avec de nombreux tarifs réduits, notamment avec une carte de fidélité de 6 places à 24€, utilisable par 5 personnes maximum. Des contremarques (places achetées à l'avance) sont aussi proposées aux communes, entreprises et associations... pour leur permettre de proposer un tarif préférentiel à leurs personnels, adhérents, clients...

UN ÉQUIPEMENT ACCESSIBLE AUX PERSONNES EN SITUATION DE HANDICAP SENSORIEL

En 2020, le Cinémobile s'est équipé d'un matériel permettant aux personnes malentendantes, malvoyantes et aveugles d'accéder à toutes les séances, selon les films. Version audio-décrite ou amplification sonore leur permet de profiter du film grâce à un équipement individuel.

UN ACCUEIL PRIVILÉGIÉ DANS LE RESPECT DES NORMES SANITAIRES

Toute l'équipe du Cinémobile est mobilisée pour vous accueillir en toute sécurité dans le respect des normes sanitaires en vigueur pour profiter pleinement de ce moment de plaisir de la séance cinéma.



Le Cinémobile accueille les publics dans des conditions optimales de confort et de projection numérique dignes des meilleures salles fixes.



Cinémobile

place de l'Hôtel de ville - BROU

02 47 56 08 08

Retrouvez le programme sur www.brou28.com

Le Cinémobile propose des séances une fois par mois :
Plein tarif : 6,20€ / Tarif réduit* : 4,50€

*abonné ARCC, chèqueur Clarc, étudiant et scolaire, demandeur d'emploi, famille nombreuse, handicapé, plus de 60 ans



ciclic
CENTRE VAL DE LOIRE

2021

24-25 JANVIER



21-22 MARS
25-26 AVRIL



23-24 MAI
20-21 JUN



CINÉMOBILE



MÉDIATHÈQUE MUNICIPALE

Votre espace de lecture broutain se métamorphose en médiathèque moderne.

Les services proposés évoluent pour vous donner accès à la culture sous toutes ses formes : des ouvrages, des livres numériques, des CD, des DVD et même des jeux sont disponibles pour tous sur place et empruntables à domicile pendant 3 semaines maximum pour les inscrits. Un prêt de liseuses est également proposé.

Le personnel a pris soin de trier le fonds do-

cumentaire pour qu'il soit le plus actuel possible. La nouvelle signalétique et la réorganisation des collections vous aideront ainsi à trouver facilement ce que vous recherchez. Vous pouvez aussi consulter le catalogue en ligne grâce à la carte d'adhérent délivrée lors de votre inscription et y réserver des documents diversifiés, appartenant à la bibliothèque départementale d'Eure-et-Loir.

La médiathèque vous offre un programme d'animation annuelle pour développer le goût de la lecture des plus petits et renforcer la curiosité culturelle des plus grands avec des expositions, des rencontres et des ateliers aux thématiques variées.

Ces différents événements seront notamment mis en avant sur la page Facebook de l'établissement

INFORMATIONS PRATIQUES :

La médiathèque municipale est ouverte au public :

- Lundi, mardi, jeudi et vendredi de 15h à 18h.
- Mercredi de 9h à 12h et de 14h à 18h.
- Samedi de 9h30 à 12h.

où vous pourrez aussi retrouver des présentations d'œuvres qui vous aiguilleront dans vos choix d'emprunts.

Tarifs : 8€/an pour les adultes et gratuit pour les moins de 18 ans résidant à Brou.

12€/an pour adultes hors commune et 5€/an pour les moins de 18 ans hors commune.

Médiathèque Municipale

Passage Bisson - BROU

Contact : Camille LAUZE

02.37.96.08.10 / bibliotheque-brou@orange.fr



ÉCOLE INTERCOMMUNALE DE MUSIQUE

Le Grand Châteaudun met en œuvre une politique culturelle et musicale très affirmée en direction de ses 40 800 habitants, et au-delà des 23 communes composant notre intercommunalité.

L'École de musique intercommunale du Grand Châteaudun accueille environ 410 élèves, dont 80 sur le site de Brou, qui apprennent, pratiquent, s'exercent, jouent de la musique... à

tous les âges de la vie : de 4 ans à 80 ans. Ils bénéficient d'un apprentissage de qualité, grâce à une équipe pédagogique de 28 professeurs (tous diplômés) au sein de nos quatre pôles d'enseignement sur la Commune nouvelle d'Arrou, à Brou, à Châteaudun, à Cloyes-les-Trois-Rivières.

Les élèves se produisent par ailleurs au cours d'une trentaine de concerts chaque année, répartis sur l'ensemble du Grand Châteaudun, proposant ainsi une offre culturelle (et des représentations musicales) de qualité dans le Sud du département d'Eure-et-Loir.

En cette année 2020, face

au coronavirus, un enseignement à distance a été mis en place par l'ensemble de l'équipe pédagogique durant le confinement, et a ainsi permis aux élèves de poursuivre leur apprentissage. Des montages vidéos ont été réalisés pour présenter le travail des élèves et offrir au public un «concert confiné». Les vidéos se trouvent sur le site internet de l'école de musique : <https://ecoledemusique-grandchateaudun.opentalent.fr/concert-confine>

Des mesures ont été prises pour cette rentrée 2020 ; un protocole sanitaire a été travaillé et présenté spécialement à cet effet, de sorte que les musiciennes et les musiciens puissent jouer en sécurité et avec sérénité.



École Intercommunale de Musique

17 rue de Châteaudun - BROU

Directeur : Bertrand ROBERT

02 37 44 18 59

Email: ecoledemusique@granchateaudun.fr





CAMPING MUNICIPAL

AVANT SAISON : Un travail de préparation afin de dynamiser le terrain de camping. Réhabilitation des emplacements : malgré le règlement intérieur du camping qui précise les aménagements possibles ou non, certains locataires ont largement dépassé « le raisonnable ». Durant cette période de préparation un état des lieux précis pour chaque emplacement occupé a été fait. Un rappel au règlement intérieur a été fait par écrit aux personnes concernées par une remise aux normes avec obligation de s'y conformer. Parfois un simple rangement ou l'évacuation d'une partie des aménagements sur l'emplacement a suffi, parfois une évacuation complète a été nécessaire. A ce jour, la commune a évacué ou fait évacuer trois mobile-homes et quatre caravanes.

DURANT LA SAISON : En raison des conditions sanitaires, le démarrage de la saison 2020 a été très tardif. La fréquentation du camping a débuté la troisième semaine de juillet. La mise en place d'un protocole sanitaire

par secteur d'hébergement nous a permis d'assurer la sécurité des usagers et des vacanciers. La spécificité de la saison 2020 sera avant tout la gestion des locatifs au jour le jour... En effet, les annonces successives du gouvernement et l'inquiétude des vacanciers ont fait succéder réservations et annulations. L'aspect positif de cette saison est une augmentation des nuitées au mois d'août de 17% par rapport à 2019. Tout comme le camping de passage, l'incertitude de la clientèle en juillet a provoqué une nette baisse de la fréquentation des chalets. Concernant le mois d'août, la baisse des nuitées s'explique par le protocole sanitaire mis en place qui n'a pas permis d'assurer des locations successives et des événements n'ont pas eu lieu fin août en raison d'un renforcement des mesures sanitaires par le gouvernement.

Le secteur résidentiel est constitué de 38 emplacements de 150 à 200 m2 dit « grand confort » occupés par des mobile home et 34 emplacements dit « loisir » occupés par des



caravanes à l'année. Il est à noter une baisse de 6% du CA sur le secteur « grand confort » par rapport à 2019 en raison de l'évacuation de 3 mobile homes et d'une baisse de 28% sur le secteur « loisirs » en raison de la non reconduction des contrats en 2020 des clients n'ayant pas soldé le contrat 2019.

EN RÉSUMÉ : Peut-on vraiment comparer cette saison 2020 à une autre saison ? ça me paraît compliqué... En 2019 il a été réalisé un chiffre d'affaire de 166.000 € pour un chiffre d'affaire en 2020 de 128.000 € soit une baisse de 23%.

Camping municipal

route des Moulins - BROU

Tél : 02 37 47 02 17 / Fax : 02 37 47 86 77
parcdeloisirs@brou28.com

PARC DE LOISIRS INTERCOMMUNAL DE BROU

UNE SAISON 2020 COMPLIQUÉE AVEC LA CRISE SANITAIRE

Ouverture du 4 juillet au 30 août 2020 :

La Communauté de Communes du Grand Châteaudun a été confrontée en 2020 au COVID-19 avec des recommandations de l'Etat impliquant une ouverture tardive de l'équipement et un fonctionnement en mode protocolaire.

Durant la phase de confinement, la Communauté de Communes a continué de préparer l'ouverture de ses équipements nautiques pour la saison estivale (recrutement de maître-nageur sauveteur....), au même titre qu'elle a dû adapter ses autres services à la population (petite enfance, enfance, jeunesse, école de musique, portage de repas....) aux directives sanitaires de l'Etat.

Protocole du Parc de loisirs de Brou :

L'accès à l'espace vert et aux jeux extérieurs était autorisé. Pas d'accès aux trampolines, aux bancs extérieurs, aux tables de pique-nique, à la zone couverte « barbecue », à la terrasse et au WC de la zone restauration. Pas de mise à disposition des kartings à pédale et des structures gonflables et la zone plaine de

jeux aquatique était interdite.

L'accès au bassin nautique/toboggan était possible uniquement sur 3 créneaux au choix (sur réservation ou sur place, désinfection entre chaque créneau)

Il était donné à l'utilisateur un bracelet de couleur correspondant au créneau d'accès au bassin nautique/toboggan (10h30-12h30 ou 13h-15h ou 15h30-17h30).

Le nombre de baigneurs autorisés à évoluer simultanément dans le bassin/toboggan était limité à 100 par créneau au lieu de 300. La fréquentation maximale journalière autorisée de l'ensemble du Parc de Loisirs était donc de 300 entrées (3 créneaux à 100 personnes) au lieu de 3500.

Dans le cadre de l'évolution de ses équipements nautiques et de l'amélioration du service rendu aux usagers, différentes mesures ont été prises sur le Parc de Loisirs de Brou : une nouvelle tarification avec la prise en compte de demandes des résidents du camping du Parc de Loisirs, continuité de la rénovation des jeux extérieurs en bois, amélioration du traitement de l'eau notamment au niveau

du toboggan, acquisition d'une pompe à chaleur permettant l'amélioration de la température du bassin...

Parallèlement, un travail important d'organisation du protocole avec la désinfection/réservation/la présence en continu d'un agent de sécurité... a été réalisé permettant de rassurer les usagers.

Des adaptations pratiques ont été faites au cours de la saison, notamment le rajout de 15 minutes sur le dernier créneau de baignade. La collaboration avec le nouveau directeur du camping/parc, Mr Py, via la convention CDC/Brou a facilité le bon fonctionnement de la saison.

On a constaté une faible fréquentation en lien avec la COVID-19, soit 2727 entrées payantes vendues, soit une baisse de 61,95 % par rapport à 2019 : moins de jours d'ouverture, moins d'entrées mais plus de travail.

Cette baisse s'est avérée une tendance générale de la saison sur les tous équipements nautiques de la CDC (baisse de 52,55% sur Châteaudun, baisse de 32,97% sur Marboué, baisse de 32,32% sur Cloyes Les Trois Rivières), tendance nationale au vue de la crise sanitaire.



Parc de loisirs

route des Moulins - BROU

Tél : 02 37 47 02 17 / Fax : 02 37 47 86 77
parcdeloisirs@brou28.com

Le mot de Françoise THIRARD

suscité la venue de près de 400 spectateurs (capacité maximale autorisée) qui ont apprécié le match mais aussi de pouvoir approcher J-P Papin pour les autographes et les selfies.

La Section Tennis a pu également organiser, dans le strict respect des gestes barrières, le tournoi Open du 21 Août au 6 Septembre avec des matchs qui se sont déroulés toute la journée le week-end et les soirs de la semaine. Cette année la Section a soutenu l'association « Team Marceau » (droit des enfants en situation de handicap et le financement de matériel adapté). Plus de 85 participants inscrits ont fait de ce tournoi une belle réussite.



La régata du Yachting-Club fixée en Mai et comptant pour le championnat départemental de voile, a été disputée en Octobre.

À la rentrée de septembre, les associations ont pu accueillir les adhérents et poursuivre leurs activités. Certaines d'entre elles, organisatrices de manifestations peuvent connaître un impact financier pouvant générer une perte de trésorerie. Face à cette crise à laquelle nous sommes confrontés, j'ai entièrement conscience des efforts et de la volonté de chacun de maintenir leurs activités et gérer au mieux le bon fonctionnement. Mais à l'annonce d'un deuxième confinement pour la période du 15 octobre au 1^{er} décembre, les activités associatives se sont à nouveau interrompues.

La diversité et le dynamisme des Associations constituent à Brou « la Ville où il fait bon vivre », une richesse remarquable malgré une année particulière. Dans la mesure de ses possibilités, l'équipe municipale vous soutiendra et vous accompagnera tant dans le fonctionnement, l'investissement, la gratuité et la mise à disposition des locaux, l'entretien, le nettoyage, les dépenses de chauffage et d'éclairage, les travaux et l'amélioration des infrastructures, les photocopies..., sans oublier l'attribution chaque année de subventions.



C'est un tissu associatif constant fort d'une soixantaine d'associations (sportives, culturelles, de loisirs, à caractère social et solidaire) qui a connu une année difficile et imprévisible en raison de la crise sanitaire. Alors que le printemps passé a marqué un arrêt brutal des activités lié à la période du premier confinement pour faire face à la propagation de la COVID 19, nous avons mis en application les décrets, les arrêtés, les circulaires émanant des hautes autorités, et avons donc du fermer les structures municipales. Puis début Juin, seules certaines disciplines sportives en extérieur ont pu reprendre (tennis, tir à l'arc ...) dans le respect des protocoles fixés par les fédérations. La trêve estivale arrivant, certains n'ont pas souhaités reprendre les activités avant la rentrée de septembre.

Les décisions d'annulation d'événements sportifs ou festifs, le maintien ou le report à un autre moment ont fait partie des choix de la municipalité.



Puis dès le 2 septembre, le « Guide de Rentrée Sportive » édité par le Ministère des Sports a été scrupuleusement étudié par les services administratifs et techniques de la commune qui ont ensuite élaboré un protocole local sanitaire ainsi qu'un règlement relatif aux structures remis à chaque Président(e) d'associations avec toutes les mesures et consignes à appliquer, permettant la reprise des activités, avec toutefois quelques changements de salles, de créneaux horaires. Certains ont préféré suspendre leur activité.

Avec l'autorisation d'organisation de manifestations accordée par la Sous Préfecture, la municipalité a maintenu le 10^{ème} Forum des Associations le 05 Septembre où plus d'une trentaine étaient présentes. Ce forum différent des précédents en raison de la pandémie a remporté un vif succès grâce au respect des mesures sanitaires en vigueur par les participants et le public. Camille Hougard, Agent de Développement Sportif du Comité de Handball 28 était présente et coach des jeunes depuis un an avec le souhait de créer une section. Nouveauté, des cours de HIP HOP proposés par l'école Dancéo qui a tenu un stand de présentation...



Bien avant la pandémie, la section Football de l'Étoile de Brou avait été sollicitée par le C'Chartres Football pour un match de préparation. Après avoir étudié et analysé la faisabilité de cet événement avec la municipalité, un dossier complet a été remis lors d'une réunion à la Préfecture. Après avoir obtenu toutes les autorisations, la section football a pu mettre en place toute la logistique. Un grand merci aux bénévoles qui ont œuvré remarquablement (peinture des vestiaires, de la tribune, des bancs, nettoyage extérieur ...). Ainsi la rencontre entre le C'Chartres et Créteil/Lusitanos a pu se dérouler dans d'excellentes conditions au regard des contraintes sanitaires sous une météo caniculaire. La popularité de Jean-Pierre Papin, l'un des quatre Ballons d'or français, a



J'adresse tous mes remerciements à tous les membres des associations et les félicite pour leur dévouement et leur constance au fil des années. Je ne manque pas d'associer le personnel des services techniques, administratifs, espaces verts et la Police Municipale de la commune qui nous accompagnent.

En attendant des jours meilleurs, protégez-vous ainsi que les vôtres et passez de belles fêtes. Bonne Année 2021.

F.T



SOMMAIRE

Culture..... 38/40

Les Amis du Jumelage - Club Philatélique - Club d'Histoire Locale - LECAP
Aquarelle en Perche

Loisirs..... 40/46

APEL - Brou Création - ABPEEP - ABCD - AAPPMA - Atelier Photo Club de
Scrabble - Club du Temps Libre - Club de Bridge - Harmonie de Brou -
Guitare S'Cool - Mini Schools - Les Ailes Broutaines - La Souris de Brou

Économie..... 47

UCIA

Solidarité..... 48/49

ADMR - Secours Catholique - AHRBE - Amicale des Sapeurs Pompiers -
Depann'Emploi - FNATH

Souvenir..... 50

FNACA - ACPG

Sports..... 51/57

Tir à l'Arc - Foot - Sophrologie - Judo - Danse - Tennis - Bad Brou - Moto
Club - Swin golf - Les motivés de la basket - Eure'L Taekwondo - Handball
Danse Hip Hop

Info

*Cette rubrique est consacrée
aux associations broutaines qui ont
souhaité vous faire partager
leurs activités, leurs bilans,
ou encore leurs projets.*

*Si vous souhaitez
connaître la liste com-
plète des associations
broutaines, nous vous
invitons à consulter
notre Guide des Asso-
ciations disponible en
Mairie ou sur notre site
internet :*

www.brou28.com



LE FOURNIL BROUTAIN

MAISON LECOMTE 02 37 47 07 69
www.lefournilbroutain.com

12 rue de la Chevalerie - 28160 Brou



**Assurances et Placements
- Fabrice WEBER -**

19, rue de la Chevalerie - 28160 BROU
Tél : 02 37 96 00 88 - Fax : 02 37 96 00 45
f.weber@mma.fr
<http://agence.mma.fr/brou-la-chevalerie>
N° ORIAS 07010059 - www.orias.fr

L'AGENCE DE BROU À VOTRE DISPOSITION

☎ 09 88 98 95 61*

* Appel non surtaxé, coût selon opérateur.
SA coopérative de Banque Populaire à capital variable,
9 av. Newton Montigny-le-Bretonneux (78), RCS Versailles 549 800 371.

BANQUE POPULAIRE
VAL DE FRANCE

Les Amis du Jumelage du canton de Brou



Notre ville jumelle : Frankenberg sur Eder

Frankenberg est située au nord-est de Francfort dans la Hesse. Les chartes de jumelage entre le Canton de Brou et Frankenberg ont été signées en septembre 1967 à Brou et en mai 1968 à Frankenberg.

Frankenberg est également jumelée avec Zeekirchen en Autriche, Manningtree en Grande Bretagne, Bütow en Pologne et Frankenberg en Saxe. Tous les ans, un voyage pour tous est organisé le week-end de l'Ascension et tous les deux ans c'est un échange entre cultivateurs. Les échanges de cette année n'ont pu avoir lieu, en raison de la crise sanitaire. Ils sont reportés à 2021.

Les Amis du Jumelage du canton de Brou

S'adresser à la mairie pour plus d'informations
Siège social : Mairie de BROU

APPEL À CANDIDATURE :

Après de nombreuses années de dévouement au profit du Jumelage, des membres du Conseil d'Administration, dont la présidente, ont demandé de cesser leur activité.

Nous demandons donc à ceux qui seraient intéressés par cette activité de contact et enrichissante à bien des points de vue, de se faire connaître auprès de la mairie.

Il est important que ce lien fort avec Frankenberg - **plus de 50 ans de jumelage** - soit entretenu dans les années futures et permette de continuer les rencontres entre nos deux villes, aussi bien pour les adultes que pour les enfants des collèges.

Mairie de Brou : 02 37 47 07 85

Assemblée générale :

Vendredi 15 janvier 2021
Salle des fêtes d'Yèvres



Club Philatélique de Brou

À l'origine du timbre :

Le timbre témoigne de la longue histoire du service postal né sur les routes gallo-romaines. Il reflète en particulier, parmi une infinité de sujets, la diversité des moyens de transport du courrier : de la sacoche du messager à pied, à l'avion ou au TGV. Mais qui donc a l'idée des sujets présentés ?

De simples citoyens mais le plus souvent ceux qui les représentent. Soit pour l'année 1992 :

- Soixante-quatorze membres du gouvernement
- Deux cent quatre-vingt-douze élus et trois-cent-douze présidents d'associations philatéliques.

Ces demandes sont examinées deux fois par an par les acteurs de la philatélie :

- La Poste
- Les collectionneurs,
- Les négociants, la presse spécialisée,
- Des représentants du Ministère de la culture et de l'Histoire Postale, ainsi que des artistes créateurs de timbres.

Cette commission sélectionne parmi des centaines de propositions une cinquantaine de timbres.

La décision finale revient au Ministre.

Reste à en confier la création à un artiste et à choisir le mode d'impression : l'offset, l'héliogravure ou cette belle taille-douce avec ses traits ou ses points si fins tracés par le graveur.

Article (origine du guide de la Poste 1994)

Notre Club vous propose :

- Abonnement aux nouveautés Timbres : France, Monaco, Andore, Monde...
- Section Numismatique
- Achats de tout matériel Phila, Carto et monnaies avec remise importante
- Consultation de la Bibliothèque
- Prêt de revues spécialisées

Club Philatélique de Brou

Président : Claude DELBART
02 37 47 84 26 / trabled@club-internet.fr
Siège social : Mairie de BROU

AGENDA 2021

- Réunion mensuelle : Le 2^{ème} Lundi de chaque mois sauf Juillet, Août pour toutes les sections.
- Journée portes ouvertes le 17 Janvier 2021
- Salon Philatélique, Cartes, Monnaies et toutes collections le 03 Octobre 2021
- Assemblée Générale le Mardi 14 Décembre 2021

Club d'Histoire Locale de Brou

1832 Le Choléra Morbus à Brou

Le choléra, « débarque » le 15 mars 1832 à Calais, ne tarde pas à gagner Paris entre le 26 mars et le 1^{er} avril et atteint notre département.

À Brou, le Maire prend alors des arrêtés pour tenter de protéger la population. Ce sont avant tout des consignes sanitaires car le manque d'hygiène est alors un facteur de contamination. Il faut que les rues et les places publiques soient « exactement nettoyées », qu'on n'y laisse séjourner « aucun fumier et dépôt de matières infectées ». Une commission « de salubrité de surveillance pour les mesures tendant à atténuer les effets du choléra morbus » est installée le 6 avril 1832. Les membres de la commission sous la présidence du Maire « visiteront les maisons occupées par les indigents, demanderont aux propriétaires de blanchir les murs au lait de chaux et feront une quête à domicile pour pouvoir renouveler la paille du lit des malheureux et leur procurer du chlore pour détruire les mauvaises odeurs et chasser le mauvais air ». Il n'existe pas de traitement. On peut « frictionner fortement et longtemps les membres avec un liniment irritant. Ces frictions devront être pratiquées par 2 personnes dont chacune frotera en même temps une moitié du corps en ayant soin de découvrir le moins possible le malade »

Les fossés de la ville (à l'emplacement actuel des rues Aristide Briand, de l'Hôtel de Ville et du Mail) possession communale

depuis 1828, forment « un foyer très actif d'émanations insalubres » écrit le Maire au Préfet mais la ville, en procès avec 7 riverains, ne peut pas les combler. Le comblement ne commencera qu'en 1836.

Le choléra morbus, qui en septembre avait disparu, ne semble pas avoir fait un grand nombre de victimes à Brou où les décès en 1832 sont de 79 alors qu'ils étaient de 82 en 1831. Les archives municipales sont muettes à ce sujet. Ce fut pourtant une épidémie très grave : les 18000 morts à Paris en sont la preuve.

RECETTE LINIMENT IRRITANT

- Eau de vie 1 chopine
- Vinaigre fort 1/2 chopine
- Farine de moutarde 1/2 once
- Camphre 2 gros
- Poivre 2 gros
- 1 gousse d'ail pilée

Club d'Histoire Locale de Brou

Président : Yves BERNARD
02 37 96 09 81

Siège social : 3, avenue de la Beauce - BROU

Loisirs Ensemble(s) Culture Art et Patrimoine



“Annus horribilis” artistiquement pour LECAP. La Covid 19 nous a obligés à annuler le 10^{ème} Vide Ateliers d'Artistes, à chambouler

la programmation de la Chapelle Saint-Marc, galerie du Bureau d'Information Touristique (BIT) Intercommunal de la Maison du Tourisme des 3 Rivières et du Perche, du Plat d'Étain et au Saint-Jacques. Qu'en sera-t-il en 2021 si la covid 19 persiste et si les contraintes sanitaires sont maintenues ? Nous ne pouvons pas le prédire ! Quid du 10^{ème} vide Ateliers d'Artistes qui est prévu pour les 9, 10, 11 Juillet 2021 ? Michel Jourdain proposera des animations autour du jardin et sur les plantes tinctoriales.

Au Plat d'Étain et au Saint-Jacques le partenariat va continuer avec 4 expositions dans chaque établissement. À la Chapelle Saint-Marc les partenaires vont se concerter, coordonner et élaborer une programmation d'expositions diverses et variées. En 2021 le BIT devrait retrouver un fonctionnement lui permettant de redevenir une belle vitrine touristique et culturelle de la ville, du canton, de la CDC et bien au-delà.

En 2019 et début 2020, en l'absence de l'hôtesse d'accueil à la Chapelle Saint-Marc, les artistes professionnels ont été souvent présents pour expliquer leur travail. En leur absence, la bibliothécaire a eu l'autorisation de la ville d'ouvrir la porte de communication permettant ainsi au public de profiter des expositions. Elles ont pu être vues aussi grâce aux permanences tenues par des bénévoles. Il faut noter que cette situation, même si elle a

bien dépanné, n'a pas été idéale pour valoriser les expositions. L'équipe de LECAP remercie tous ceux qui la soutiennent et l'aide, la ville de Brou et ses services, la CDC, la Maison du Tourisme, le Conseil Départemental, les bénévoles et les sponsors.



L.E.C.A.P.

Président : Jean-Pierre FAURIE
Passage Bisson - BROU
06 74 25 44 86
Email : lecap28@orange.fr

Aquarelle en Perche

Depuis le mois de septembre 2019, les cours et les ateliers sont repris tous les lundis. L'objectif de l'association reste toujours le même : enseigner la technique de l'aquarelle et créer des liens amicaux entre les participants.

Bien que perturbé par le confinement le programme de l'année a été riche en événements : un stage avec Marie Line Montécot, une exposition au Bureau d'Information Touristique (BIT) de Brou, une exposition à l'Office de tourisme d'Arrou et une journée d'aquarelle en extérieur.

Pendant la période de confinement les cours ont continué en ligne. Ce n'était pas l'idéal mais cela nous a permis de rester en lien. Bien sûr nous avons dû annuler le vernissage de l'exposition au BIT de Brou, les stages prévus avec Marie Gilles Le Bars, la journée des peintres dans la rue, le stage

extérieur de trois jours et le projet d'exposition « carnets de voyage » dans le cadre des Estiv'halls. Souhaitons que cette année nouvelle nous permettra de réaliser tous ces projets.

Aquarelle en Perche

Aquarelle en Perche

Présidente : Monique HERGAUT TESSIER
02 37 47 17 82 / Email : aquarelleenperche@orange.fr
www.aquarelleenperche.com
Siège social : 90 rue de Châteaudun - BROU



Association des Parents d'élèves de l'école Saint-Paul

L'association des parents d'élèves de l'école Saint-Paul est une équipe de parents bénévoles qui participent concrètement à la vie de l'établissement notamment en représentant les familles au sein de la communauté éducative et des instances. Elle agit autour de 4 axes principaux, en collaboration avec l'équipe éducative et les familles :

- Accueillir,
- Représenter,
- Animer,
- Informer.

Notre financement provient des manifestations que nous organisons :

- Vente de chocolats de Noël,
- Marché de Noël dans l'école,
- Un loto,
- Collecte de papiers,
- La fête de fin d'année

Grâce à celles-ci nous pouvons financer les pots de rentrée, un abonnement d'anglais, la remise des Brevets, mais également participer aux sorties et voyages scolaires, à l'achat de matériel ludo-éducatif...

Nous participons également :

- À l'achat groupé des fournitures scolaires
- Au BDI (Bureau de Documentation et d'Information) pour accompagner nos jeunes dans leurs recherches d'orientation,
- Aux actions en faveur de la banque alimentaire,
- Au carnaval des écoles,
- Aux journées portes ouvertes de l'établissement
- Au bol de riz en collaboration avec la paroisse au profit des missions des Soeurs de St-Paul

En venant nous retrouver lors de ces manifestations, vous participerez ainsi au bonheur et à l'épanouissement de nos enfants dans leur milieu scolaire...

apel
ASSOCIATION DE PARENTS D'ÉLÈVES
DE L'ÉTABLISSEMENT LIBRE
Ecole et Collège Saint-Paul

A.P.E.L.

Présidente : Monique COUSIN-DUFAURE
42 rue de la Chevalerie - BROU

COLLECTE DE PAPIERS



REMISE DES BREVETS



Association Brou Création

Brou Création est une association de loisirs créatifs. Nous nous réunissons afin d'effectuer différents travaux tels que :

- de la broderie :

- * points comptés
- * broderie Hardanger
- * broderie Suisse
- * broderie Richelieu
- * broderie Blackword...

- de l'initiation à la broderie au ruban

- de la couture

- du tricot (laine, crochet)

- du patchwork...

Des ateliers sont également organisés au cours desquels celles qui le souhaitent peuvent pratiquer du cartonnage et du scrapbooking.

Nous nous réunissons normalement tous les jeudis dans la salle Bisson qui se trouve derrière le Bureau d'Information Touristique de 9h à 12h et de 14h à 18h, vacances incluses. Chacune peut



néanmoins arriver et repartir à l'heure qu'elle souhaite.

Toutefois, en raison de la situation sanitaire, la salle Bisson se révèle trop petite pour que les distances physiques entre chaque membre soient respectées. La mairie de Brou met donc à disposition la salle Valadier tous les jeudis jusqu'à la fin de l'année. Merci à elle.

L'épidémie de coronavirus a stoppé les rencontres hebdomadaires des adhérentes pendant 7 mois, de mars à octobre. Pour cette raison, leur reprise a été accueillie avec un réel plaisir.

Le montant de la cotisation annuelle est de 21 €.

La participation à l'atelier «cartonnage» est payante car c'est une intervenante extérieure qui vient donner les cours.

Association Brou Création

Présidente : Josette FOUBERT

06 06 88 80 63 - alfoubert@wanadoo.fr

Siège social : Mairie de BROU

Association Broutaine des Parents d'élèves des écoles Publiques

Pour les enfants des écoles publiques de Brou, l'ABPEEP, organise des manifestations (Kermesse, Loto) afin d'aider ces écoles à financer les activités et sorties scolaires.

Toute aide est la bienvenue, rejoignez-nous vite, c'est pour nos enfants !



A.B.P.E.E.P.

Présidente : Madame CHIFFOT

06 82 80 33 88 - contact.abpeep@gmail.com

Siège social : Mairie de BROU

Ateliers Broderies Cartonnages Dentelles

Nous nous réunissons tous les vendredis le matin de 9h à 12h pour la dentelle au fuseau et l'après-midi de 14h à 17h30 pour les broderies diverses (hardanger-myreska-blackwork-peinture à l'aiguille-broderie au ruban et autres), cartes postales diverses et cartonnage.

La cotisation est de 22 € pour l'année.

A.B.C.D.

Présidente : Ghislaine BOIS

02 37 97 32 31/06 86 66 20 95

Siège social : Mairie de BROU



► Association Agréée de Pêche et de Protection du Milieu Aquatique



En cette période sanitaire difficile, toutes les activités ont été suspendues, journées truites, concours des enfants, mais la pêche pratiquée individuellement reste une bonne activité pour se changer les idées.

Nous avons eu un été particulièrement sec qui a favorisé le développement des algues et plantes aquatiques dans la rivière, heureusement il restait aux pêcheurs nos parcours sur les étangs.

En 2019, 691 pêcheurs ont pris des cartes de l'association, soit annuelles ou journalières.

Nos cartes sont en vente chez Chantal et Eric Baire rue des changes, Intermarché et Gamm vert.

« Pratique » vous pouvez également prendre votre carte sur www.cartedepeche.fr.

Nous remercions la ville pour les broyages effectués sur nos étangs, le restant de l'entretien est assuré par les bénévoles du conseil d'administration. Nous serions heureux d'accueillir de nouveaux membres.

Un nouveau conseil d'administration devrait être installé en début d'année 2021.

A.A.P.M.A.

Président : Michel PICHARD

06 87 57 10 73

Email : michel.pichard021@orange.fr

Site Internet : www.groupementpecheduperche.com

et www.aappmabrou-wixsite.com

Siège social : Mairie de Brou



► Atelier Photo

L'Atelier Photo de Brou est une Association créée en 2015, par Bruno Albertoni, photographe professionnel.

Chaque 2^{ème} et 4^{ème} vendredi du mois, à la salle Valadier de Brou, à 20h00, nous accueillons débutants et confirmés pour échanger nos connaissances en prises de vue, composition, lumière, technique des appareils, traitements numériques, préparation d'expositions et d'album... Ambiance conviviale et respect des règles sanitaires sont aussi au rendez-vous !

L'Atelier Photo de Brou proposera de novembre 2020 à Février 2021 une exposition à La Chapelle Saint-Marc à Brou, galerie du Bureau d'Information Touristique, intitulée « Le Temps suspendu... ».

Au cours du printemps 2020, les membres de l'Atelier Photo ont traduit en prises de vues de « chez soi » leur ressenti pendant cette période de confinement. Pour maintenir un lien permanent avec le groupe, nous avons partagé nos photos au cours de ces 7 semaines.

Sous le regard expert de Bruno Albertoni, président de l'Atelier, une sélection des photos les plus expressives sera présentée.

Adhésion : 50€/an.

ATELIER PHOTO BROU



Atelier Photo

Président : Bruno ALBERTONI

06 23 35 10 94 / atelierphoto28@gmail.com

www.photobrousite.fr

Siège social : Mairie de BROU



Club de Scrabble

Comme toutes les associations notre club a été placé en sommeil en mars.

Pendant ce confinement, nous avons quand même pu jouer et nous entrainer car de bonnes volontés ont envoyé quotidiennement des parties préparées à tous nos adhérents. La Fédération Française de scrabble a mis en place gratuitement 3 fois par semaine, par internet, des parties en direct en association avec la «Ronde des Lettres». Parties préparées par Franck Maniquant (champion du monde de scrabble) : une partie avec du vocabulaire courant, une partie joker et une partie plus technique.

Ces parties sont présentées par un charmant animateur de la région de Vichy : Mr Lionel Allagnat.

Nos séances hebdomadaires ont repris depuis début octobre, les mardis et mercredis à 14h15. Deux séances au lieu d'une, afin de respecter les recommandations sanitaires.

Une reprise totale de nos activités et manifestations est espérée au cours de cette nouvelle année.

Bonne année à toutes et à tous.



Club de Scrabble

Présidente : Yvette ALLION

02 37 47 00 25

Email : yvetteallion@hotmail.fr

Site Internet : scrabblebrou.free.fr

Siège social : Mairie de BROU

Club du Temps Libre

Le programme fixé par le Club du Temps Libre n'a pas pu être respecté à cause du Covid19.

Cette année le programme sera :

*Repas dansant avec orchestre ; fêter les anniversaires des adhérents accompagnés d'un goûter.

*Rencontre Interclubs avec déjeuner et animations.

*Sorties d'une journée

*Concours de manille, loto, thé dansant, rencontres hebdomadaires des jeux.

(Le programme sera respecté en fonction du Covid19)

Les membres du bureau sont : Blondeau Jacques (président), Flèche Marguerite (1ère vice-présidente), Vallée Jocelyne (2^{ème} vice-présidente), Galby Janine (trésorière), Rondin Monique (trésorière adjointe), Blondeau Evelyne (secrétaire), Courtigné Rolande (secrétaire adjointe).

Club du Temps Libre

Président : Jacques BLONDEAU

02 37 47 89 48

Siège social : Mairie de BROU

Club de Bridge

Vous aimez jouer aux cartes ? Le bridge est le jeu qui convient à tous et à tout âge. Vous pratiquerez un jeu passionnant, captivant dans une ambiance conviviale.

Étant un excellent sport de l'esprit, vous renforcerez votre mémoire en pratiquant ce jeu distrayant.

Tous les 2^{ème} lundi du mois à partir de 13h45 : tournois SG en relation avec la fédération française de Bridge.

Les autres lundis, venez découvrir ce jeu attrayant de 13h45 à 18h où ont lieu des séances gratuites d'initiation et d'entraînement.



Club de Bridge

Président : Jean POIROT / 02 37 29 22 80

Siège social : Mairie de BROU



La Maison de la Presse de BROU

Fournitures de bureau

Fournitures scolaires

Librairie Photos d'identité

Ouvert du lundi au dimanche matin - Fermé jeudi après midi.



JMC
Equipements & Fournitures de bureau

NOUVEAU!
Imprimiez vos photos numériques à partir de votre téléphone

40 rue de la Chevalerie - 28160 BROU

Harmonie de Brou



En 2020, l'Harmonie a célébré sa 155^{ème} année d'existence. Celle-ci fut riche en rebondissements, à commencer par un changement de présidence. En effet, Nadège ROINTRU, présidente depuis deux ans a cédé sa place à Jocelyne LAURENT. Nous tenons à remercier nos deux musiciennes pour l'investissement accompli et à venir au sein de notre association !

À l'instar de bon nombre d'entre vous, nous avons vu notre activité perturbée par le contexte sanitaire auquel le monde est confronté. Ainsi, c'est avec regret mais l'esprit serein pour la santé de tous que notre concert de Printemps a été annulé, la veille de la représentation.

Depuis mars, c'est donc sur les réseaux sociaux que nous avons pris plaisir à nous retrouver à l'occasion d'anniversaires célébrés à distance et de quelques intermèdes musicaux. En outre, certains de nos musiciens ont même accepté de relever le défi de participer à une vidéo collective, regroupant des volontaires issus des harmonies de Châteaudun, Arrou, Cloyes-sur-le-Loir et Brou. Ce projet a été initié par Bertrand ROBERT, directeur musical de l'Harmonie de Châteaudun, et a mis à l'honneur « Olympic Spirit », morceau composé par John WILLIAMS.

Les cérémonies commémoratives ainsi que les festivités estivales Broutaines n'ayant pu être officées comme à l'accoutumée, il aura fallu patienter jusqu'au mois de septembre, à l'occasion du Forum des Associations de notre commune, pour pouvoir jouer à nouveau tous ensemble.

Au cours de cette rentrée musicale, nous avons eu le plaisir d'accueillir Florentin, trompettiste à qui nous souhaitons la bienvenue au sein de nos rangs ! Quant à Simon et Louis qui ont décidé de se lancer dans de nouvelles aventures, nous les remercions pour ces années passées ensemble et leur souhaitons une bonne continuation dans leurs nouvelles activités !

Depuis, nous avons repris les répétitions chaque samedi, de 17h à 19h à la salle des fêtes de Brou. Cette dernière nous permet de nous rassembler tout en respectant les mesures barrières afin d'assurer la sécurité de chacun. Pour autant, la distanciation n'empêche en rien nos deux chefs, Aline et Stève, d'être à l'affût de la moindre fausse note ! Forts de ressources et d'imagination, c'est essentiellement grâce à leur investissement que nous pouvons vous proposer 3 concerts par an :

- Un concert de Printemps en mars ;
- Un concert en l'église de Yèvres en mai ;
- Un concert de Ste Cécile en novembre.

Bien que ces représentations dépendront des recommandations momentanées de l'Etat, nous espérons sincèrement avoir le plaisir de vous y retrouver dans des conditions saines et respectueuses de tous en 2021. Car si jouer ensemble est un réel plaisir, jouer pour vous l'est d'autant plus ! Flûtistes, clarinettistes, saxophonistes, tubistes, trompettistes, cornistes, bassistes et percussionnistes n'attendent que vous !

Si comme Florentin, vous souhaitez rejoindre notre association pour partager de bons moments musicaux, n'hésitez pas à nous contacter, nous serions ravis de vous rencontrer !

Harmonie de Brou

Présidente : Jocelyne LAURENT - 06.12.21.80.00

Email : harmonie.brou28@gmail.com

Directrice musicale : DEBART Aline - 06 83 52 38 29

Email : alinedebart@orange.fr

<http://harmoniedebrou.wix.com/brou>



Guitare S'cool

L'association guitare s'cool n'a pu faire preuve d'originalité ou d'avancement au vu du déroulement de cette année particulièrement éprouvante et qui a de surcroît modifié considérablement nos habitudes. En effet l'association malgré tout s'est adaptée en maintenant certains cours de guitare à domicile tout en respectant le protocole préconisé surtout pour le public âgé. Pour autant nous avons été amené à innover notamment en dématérialisant les cours de guitares

par internet, un progrès qui ne saurait remplacer le contact humain qui fait partie pleinement de l'apprentissage. Malgré cette situation qui n'est pas vouée à durer, en raison de la rigueur et surtout de l'optimisme à reprendre le cours de nos activités dans des conditions sûres.

Je termine ces quelques lignes en mettant à l'honneur le plus jeune guitariste Broutain de l'association Guitare s'cool, Jules LAMELET, 9 ans. Jules est passionné, des idées plein la tête et nous promet un avenir talentueux.



Guitare S'cool

Président : Aiman RIAHI - 06 11 52 39 02

Email : guitarescool@gmail.com

Siège social : 43 avenue du Pont Mousson - BROU

▶ Mini-Schools®

L'anglais avec Mini-Schools® : un plus pour l'avenir de nos enfants !

Témoignages de parents :

« Je ne peux pas envoyer ma candidature à toutes les offres d'emploi. Aujourd'hui, même pour des emplois en France, il faut parler l'anglais, et je passe à côté de pas mal d'opportunités. Je ne veux pas que mes enfants galèrent comme moi. »

« L'association Mini-Schools® propose des ateliers d'anglais ludiques, où les enfants progressent, enregistrent et accumulent pour l'avenir. »

« Apprendre une autre langue, ce n'est vraiment pas évident. Mais quand on est petit, c'est évident, ça fait partie du fonctionnement du cerveau. »

« L'enfant est heureux d'aller aux Mini-Schools®. Il va jouer, il va avoir une relation de sécurité affective avec son animatrice, il va être bien avec les camarades, on l'encadre de telle sorte que c'est une expérience, que l'anglais est heureux, et ça reste. Quand c'est rentré dans l'affect, ça rentre dans les apprentissages. »

« Être bilingue permet d'être plus attentif et polyvalent dans l'exécution des tâches du quotidien. »

Les plus de l'association Mini-Schools® : un cadre rassurant et qui invite à la pratique orale de la langue, un environnement tout en anglais, en immersion pendant une heure par semaine, des jeux en lien avec le vocabulaire et la grammaire de la leçon du jour, une ambiance joyeuse pour un apprentissage structuré, durable et adapté à l'âge des enfants.



La musique à portée de main

CLAUDINE DUVAL

TEL : 02 37 96 07 68 ou 07 86 55 00 91

**VENEZ PARTAGER AVEC MOI LA PASSION
DU PIANO DU SYNTHÉ DE L'ACCORDÉON**
cours individuels enfants et adultes - inscription toute l'année



Mini Schools

Référente locale : Céline GISKA

06 07 16 95 66 / celine.giska@gmail.com

Déléguée régionale: Evelyne LOEILLET

06 35 15 09 88 / e.loeillet@mini-schools.com

Site internet : www.mini-schools.com

Page Facebook : Mini-Schools-Chartres-Sud





DENIS
www.denis.fr

CONCEPTION & FABRICATION
À BROU - FRANCE
depuis 1855



Extension de 2500 m²
Magasin de tôles automatisé
Nouvelle découpe laser

Avenue Louis Denis - 28160 BROU - 02 37 97 66 11 - info@denis.fr





Les Ailes Broutaines

Si vous avez toujours rêvé de faire voler un avion, un planeur, ou de construire une maquette et de pouvoir, un jour, la piloter : L'Association des Ailes Broutaines vous ouvre ses portes.

Venez nous rencontrer sur le terrain de « Beaufour », direction Mottereau ou à l'atelier du club situé avenue du Général Leclerc (stade), le dimanche matin de 11h00 à midi.

JEUNES ET MOINS JEUNES, REJOIGNEZ-NOUS.

Cotisation annuelle 2020 Assurance comprise (MAIF)

Adultes 40 €
14-18 ans 18 €

La vie du club :

Au local

Vous pouvez utiliser, dans un atelier chauffé l'hiver, le matériel approprié à la construction traditionnelle et une commande numérique pour le découpage de vos noyaux d'ailes : nous vous montrerons le travail des résines et matériaux composites mais aussi la construction traditionnelle.

Les Ailes Broutaines

Président : Frédéric LE BARON
06 15 99 31 52

Siège social et atelier : Club 1000 stade scolaire
Avenue du Général Leclerc - BROU

Un simulateur de vol sur ordinateur est à votre disposition pour l'entraînement.

Sur le terrain

Une école de pilotage d'avion, gratuite, est ouverte à tous les débutants : Un moniteur vous accompagnera lors de votre apprentissage. La piste est utilisable tous les jours. C'est surtout le week-end que nous nous y retrouvons.

Tout les ans nous organisons un concours planeurs et un week-end club, nous donnant l'occasion de nous réunir tous et de faire voler tout ce que l'on veut.



La Souris de Brou

Association pour l'initiation et le perfectionnement en informatique

Vous souhaitez aborder l'informatique avec plus de confiance :

- Pour tout l'administratif (courrier, déclarations d'impôts, assurances sociales/Ameli)
- Ouvrir des dossiers sur votre ordinateur pour classer des démarches en ligne, vos courriers
- Passer des commandes en ligne
- Naviguer sur les réseaux sociaux
- Ouvrir, utiliser, gérer des boîtes mail
- Télécharger des jeux en ligne
- Importer des photos de votre appareil photos ou de votre téléphone (les classer sur votre ordinateur par thèmes, personnes, événements...)

- Ou tout simplement créer pour un événement qui vous est cher une carte d'anniversaire, de naissance, des menus pour toute occasion...

Notre association vous accueillera à l'école Jules Verne le lundi et le mardi à 17h.

La Souris de Brou

Présidente : Gina NEPVEU
02 37 96 64 40 - philgina@live.fr

École Jules Verne
25, avenue du Général De Gaulle - 28160 Brou

Association pour l'initiation et le perfectionnement en informatique

Vous souhaitez aborder l'informatique avec plus de confiance :

Notre association vous accueillera ÉCOLE JULES VERNE
LE LUNDI ET LE MARDI A 17H

Pour toutes informations, vous pouvez nous joindre au
06 84 75 36 30 // 02 37 97 21 79 // 02 37 96 64 40

Union des Commerçants de l'Industrie et de l'Artisanat



Il est incontournable de dire que l'année 2020 a été compliquée. Cette épreuve nous montre à quel point nous devons rester unis et motivés.

Le bureau en place a besoin de votre soutien, a besoin de l'ensemble des commerçants artisans de la ville dont nous sommes les représentants et nous nous mettons à la disposition des habitants et de tous les commerçants/artisans. Nous sommes tous frustrés de ne pas avoir pu concrétiser davantage de projets.

Et c'est donc avec encore plus d'envie que nous souhaitons aborder 2021. Ne comptez pas sur nous pour nous plaindre, nous aimons notre centre-ville! Vous pouvez compter sur nous pour ne rien lâcher!

Alors bonne année à tous et prenez soin de vous.



EN VRAI, PLUS ON SE PARLE, MIEUX ON SE COMPREND.

Être multilingue, c'est parler plusieurs langues de plus : 23 langues de socle, 10 langues de spécialité, sur le territoire.

Auto | Habitation | Santé
Épargne | Banque | Prévoyance

📍 Votre agence de BROU
21, rue des changes - 28160 BROU
Tél. 02.37.47.36.82

Groupama

NOUVEAU A BROU

HC **CAVE du 28**

CAVE A VINS, BIÈRES ET SPIRITUEUX

26, RUE DE LA CHEVALERIE - 28160 BROU

AGENDA 2021

- 14 janvier Assemblée générale
- 20 et 21 mars Fête du printemps
- 23 avril défilé de mode «TheFredShow» place des halles
- 21 juin fête de la musique et barbecue
- 3, 4 et 5 septembre «Braderie» centre ville
- 25 et 26 septembre Salon de l'Habitat
- 25, 26 et 27 novembre «Brou Friday»
- du 1^{er} au 24 décembre «Les Halles de l'avent»

(sous réserve de modification ou d'annulation en fonction des conditions sanitaires).

UCIA

Président : Alexis CARON
Email : uciabrou@orange.fr
Siège social : Mairie de Brou



A votre service depuis 1926

BROU
publicité

IMPRIMERIE

SIGNALÉTIQUE

PAPETERIE

02 37 47 00 52
15, RUE DE LA RÉPUBLIQUE
28160 BROU
WWW.BROU-PUBLICITE.FR

La grange du père Camille

Epicerie fine
Produits du terroir
Décoration
Idées cadeaux ...

lagrangeduperecamille@yahoo.fr
23, place des Halles - 28160 BROU
02 37 66 31 88

RCS CHARTRES 517 856 662



ADMR



L'association locale ADMR de BROU propose ses services :

- Entretien du logement
- Entretien du linge
- Aide à la personne : toilette, aide au lever et au coucher, préparation des repas
- Courses
- Transport accompagné

ADMR

Présidente : Mariette GOUGET
02 37 96 98 17 / 06 82 76 82 20

8 rue de la République - 28160 BROU

Mardi et vendredi de 9h à 12h et sur rdv le mercredi
brou@fed28.admr.org

- Téléassistance
- Livraison de repas

L'association est animée par une équipe de bénévoles proches de ceux qui font appel à eux, et emploie du personnel salarié qui réalise les interventions auprès des personnes aidées.

C'est avec plaisir que l'ADMR de Brou accueillerait de nouvelles bénévoles visiteuses afin de rencontrer nos clients à domicile.

Une prise en charge des interventions peut être financée en tout ou partie, selon les ressources (réductions d'impôts).

Pendant la période de confinement les salariées de l'association Admr ont continué les interventions d'aide à domicile, aide à la toilette, aux repas au ménage, et le portage de repas, ainsi que l'installation de la télé assistance.

Secours Catholique

Le secours catholique déménage au 65 rue de Châteaudun. En raison des travaux à réaliser, nous ne sommes pas en mesure de vous indiquer une date d'ouverture. De nouveaux horaires seront proposés dès que le local pourra ouvrir.

Vous y trouverez des vêtements pour bébés, enfants,

Secours Catholique

Responsable local: Danielle HELLEQUIN - 06 44 73 34 70
Siège social : 65 rue de Châteaudun - BROU*

adultes, des chaussures à petits prix ainsi que du linge de maison, etc.....

Attention : Tant que le nouveau local ne sera pas ouvert merci de ne pas faire de dépôt de linge et autres objets.

N'hésitez pas à les contacter par téléphone en attendant l'ouverture et pour les renseignements sur les aides financières.

Association d'Hospitalité pour les Retraités de Brou et ses Environs

En 2020, l'association compte 263 adhérents. Pour 2021, 7 sorties sont prévues dont une de 5 jours pour le Carnaval de Nice du 19 au 23 Février 2021. Il n'y a pas de date définie pour le repas annuel.

A.H.R.B.E.

Présidente : Nelly BLOT
02 37 66 43 05 / 06 89 36 47 79
Siège social : Mairie de BROU

AGENDA 2021

- Mardi 19 Janvier : assemblée générale-galette des rois à la salle des fêtes de Yèvres
- Vendredi 5 Février : belote, salle des fêtes de Brou
- Mercredi 4 Août : manille salle des fêtes d'Unverre
- Vendredi 10 Septembre : manille salle des fêtes de Brou
- Vendredi 3 Décembre : manille salle des fêtes de Brou.



Amicale des Sapeurs Pompiers de Brou

L'année 2020 fut particulière et nous a contraint à annuler la plupart de nos activités programmées.

Malgré cela, nous restons optimistes pour cette nouvelle année et vous donnons d'ores et déjà rendez-vous pour notre barbecue et bal du 13 juillet place des Halles ainsi que notre loto en septembre à la salle des fêtes d'Yèvres. Nous resterons toujours reconnaissants de la considération et de l'accueil que vous nous réservez.

Un grand merci pour votre soutien !

Pour débiter 2021 comme il se doit, je vous adresse au nom de l'ensemble des amicalistes tous nos meilleurs vœux.

Johann Genty

Président de l'amicale des Sapeurs pompiers de Brou



Amicale des Sapeurs Pompiers de Brou

24 avenue Gallieni - 28160 BROU

Président : Johann Genty

06 61 86 79 40

johann.genty@gmail.com



Depann'Emploi



DEPANN'EMPLOI met à disposition du personnel chez des particuliers « des solutions pour mieux vivre chez soi », chez des artisans, des commerçants, des professions libérales, des associations et auprès des entreprises.

Nous sommes particulièrement attentifs à vous proposer les solutions adaptées à vos besoins, telles que : ménage, repassage, petit bricolage, jardinage, maintenance, aide au déménagement, rangement de cave ou de grenier et bien d'autres services pour vous aider au quotidien.

Vous êtes une entreprise industrielle ou agricole, ou une collectivité, nous pouvons palier rapidement à vos besoins en main d'œuvre ponctuelle.

Nous menons une action citoyenne et solidaire, favori-

sant ainsi le retour à l'emploi de personnes qui en sont temporairement privées.

Découvrez ce que DEPANN'EMPLOI peut faire pour vous.

De plus, pour alléger votre travail, DEPANN'EMPLOI vous envoie une facture en fin de mois, vous supprimant toutes démarches administratives.

Pour toutes informations, à votre demande, nous nous déplaçons à votre domicile ou possibilité de rendez-vous dans les bureaux : « Le Passage au fil de l'eau » - Rue de l'Hôtel de Ville, 28160 Brou.

Depann'Emploi

02 37 47 39 41 / depann.emploi@orange.fr

Permanences : Passage au Fil de l'eau (bureau 1) - BROU

F.N.A.T.H.



Association qui aide les personnes accidentées du travail ou en maladie professionnelle, accidentées de la vie et des handicapés pour leur faire obtenir leurs droits devant les juridictions compétentes (SS MSA TGI TASS ETC...)

F.N.A.T.H.

Interlocuteur local : Jack MALLEDANT - 02 37 47 82 56
02 38 42 72 22 bureau à ORLEANS

Email : fnath28@fnath.com / jack.malledant@orange.fr

Site Internet : www.fnath.org

Permanences: Passage au Fil de l'eau (bureau 1) - BROU

Fédération des Anciens Combatants en Algérie-Maroc-Tunisie



- Notre assemblée générale du 26 septembre 2019 a été bien suivie en présence de M. André Cognard et Mme Françoise Thirard représentant M. le Maire de Brou.
- Notre banquet du 11 octobre 2019 préparé par M. Verdier de Champrond en Perchet a accueilli 158 convives.
- Le loto du 15 décembre 2019 a remporté un franc succès ainsi que celui du 16 février 2020.
- La cérémonie du 11 novembre a été bien suivie malgré la pluie.
- Fin décembre nous avons remis 15 colis à nos adhérents immobilisés par la maladie.
- Le 5 janvier 2020 notre galette des rois fut une réussite animée par l'Amicale d'Yèvres.
- Hélas les activités de notre Comité ont été bien réduites en raison du covid 19.
- Nous n'avons pas pu célébrer le 19 mars comme d'habitude, ni le 8 mai, ni le 14 juillet, ni le 14 août pour la libération de Brou.
- Nos voyages en Toscane prévus en mai sont repoussés en septembre.
- Nous sommes contraints d'annuler notre banquet ainsi que la galette des rois.
- Notre Assemblée Générale s'est tenue le 17 septembre 2020 à la salle Récréative d'Yèvres pour assurer la distanciation sécuritaire.

Merci à tous ceux qui participent et nous aident à ces manifestations



F.N.A.C.A.

Président : Bernard CHATEL - 02 37 47 10 55
Siège social : Mairie de BROU

ACPG . MVG . CATM . TOE . VEUVES . OPEX . AC du canton de Brou

L'association gère les droits de tous les combattants de la République, de tous les ressortissants de l'Office National des Anciens Combattants et Victimes de Guerres et de leurs veuves ou orphelins. Nous sommes bénévolement à votre service, même pour rechercher vos anciens camarades perdus de vue...

ACPG . MVG . TOE . VEUVES . OPEX . AC du canton de Brou

Président : Didier COCQ - 02 37 96 79 35
Email : papydi@hotmail.com
Siège social : 10 ter La Chesnaye - DANGEAU





Étoile de Brou

Le mot du Président



L'Étoile de Brou, une association qui représente la ville de BROU et ses environs depuis très longtemps, propose des activités sportives à environ 600 adhérents de tous âges.

L'association a pour rôle d'offrir différentes activités : Foot, Danse, Judo, Tennis, Tir à l'Arc, Yoga, aux plus jeunes et moins jeunes sportifs à un coût de cotisation calculé au plus juste. Ces disciplines permettent de pratiquer une activité sportive et culturelle afin de permettre un bon équilibre et épanouissement au sein de groupes, ce qui entraîne de meilleures relations sociales, et un respect mutuel entre les générations. Notre rôle social prend toute sa mesure. Chaque section organise des manifestations afin que chacun participe et selon les disciplines les adhérents

concourent à des championnats ou épreuves, mais cette saison a été interrompue mi-mars 2020 par la COVID 19, nous avons dû assumer financièrement cette interruption. Le bureau de l'Étoile de Brou est représenté par 2 ou 3 membres de chaque section, et dans chacune de celles-ci une équipe de bénévoles très motivés et actifs assure le bon fonctionnement. La reprise de la saison 2020-2021 s'est faite avec des protocoles appropriés à chaque discipline. Mais ceci n'existe que par une bonne entente entre les sections, le respect de l'éthique sportive et l'aide de l'équipe municipale. L'association est aussi le lien entre l'équipe municipale que nous remercions vivement pour son soutien logistique et financier, ses structures et les adhérents de chaque section sportive. Un grand remerciement à tous les bénévoles et les adhérents et adhérentes de chaque section pour leur dévouement.

Jean Yves Boucher,
Président de l'Étoile de Brou.

Étoile de Brou - Section TIR À L'ARC



Notre club a été créé en Avril 1994 par Mr FERRE et est aujourd'hui présidé par Mr BOUCHER Philippe.

Nous avons débuté cette seconde année avec une grande joie dans la nouvelle salle multi-sports dédiée pour le tir à l'arc et le tennis, nous ouvrant plus de créneaux horaires pour pouvoir pratiquer ce sport passionnant dans de meilleures conditions. Ce qui nous a permis également de doubler notre nombre de licenciés et apporter encore plus de vie dans notre club.

Nous avons également créé cette année un site internet sur lequel vous pouvez trouver toutes les informations sur notre club et la pratique de ce sport: <https://lesarchersdebrou28.sportsregions.fr/> et également nous suivre sur Facebook, les Archers de Brou.

Un sport accessible à tous :

Le tir à l'arc est un sport de précision qui se pratique en club dès 7 ans. Que ce soit pour le loisir, en famille ou pour la compétition, il favorise les échanges entre toutes les générations.

Le tir à l'arc est un sport qui fait gagner confiance en soit, permet de mieux se connaître, de construire sa personna-

lité. Il apporte une bonne maîtrise de soi pour gérer ses émotions.

Un sport complet procurant de nombreux bienfaits physiques. Il fait travailler l'ensemble du corps et contribue à l'amélioration de la coordination des mouvements. Il est idéal pour canaliser son énergie et améliorer sa concentration.

Le choix du matériel est adapté à la morphologie de chacun. Durant la première année, le matériel (arc, flèches, petit matériel) est mis à disposition par le club.

Un sport qui se pratique toute l'année, en extérieur du printemps jusqu'au mois de septembre, en salle durant les saisons automne/hiver.

N'hésitez pas à nous contacter via le site, Facebook ou en contactant Philippe Boucher !

Étoile de Brou - Section TIR À L'ARC

Président : Philippe BOUCHER - 07 70 28 28 54
Siège social : Mairie de BROU

Étoile de Brou - Section FOOTBALL



Cette saison 2019-2020 restera forcément dans toutes nos mémoires !

Malheureusement, ce n'est pas pour une montée en division supérieure, pour des victoires ou des défaites de nos équipes, pour les plus beaux buts, mais cette pandémie COVID-19, qui nous prive de nos passions :

- LE SPORT, LE FOOTBALL, LES ENFANTS SUR LES STADES -

Le 15 mars 2020, tout s'est arrêté !

2019-2020, se présentait favorablement avec 220 licenciés, un encadrement technique de qualité composé de Nicolas CETOUT pour l'équipe 1 et Cédric THOUSEAU pour la 2, stabilité chez les éducateurs jeunes.

Le président, Christophe HACAULT, pouvait être confiant et optimiste.

Globalement les résultats à fin mars sont satisfaisants pour l'ensemble du club, une mention pour nos réservistes, et le très bon état d'esprit de nos U17 ;

Les dirigeants et les bénévoles ont assuré l'organisation du tournoi en salle, le traditionnel LOTO, et enfin la soirée paëlla.

La fédération avait pris avant la fin du confinement, la décision d'un arrêt total du football amateur, ce qui a provoqué beaucoup de doutes pour organiser la future saison.

La décision était prise également d'annuler le 4^{ème} Tournoi Gilbert LEROC, alors que le plateau s'annonçait très relevé.

Le président C.HACAULT a redoublé d'effort pour préparer au mieux la reprise, avec le recrutement de joueurs (de nombreux anciens Broustains sont revenus), structurer le club (emploi de Corentin AVELINE en contrat aidé et alternance BMF-Châteauroux), rechercher des aides financières et matérielles et il a su mobiliser ses dirigeants pour repartir sur des bases encore plus solides.

Dans ce contexte morose, quelques éclaircies :

En août, malgré des conditions sanitaires encore présentes et renforcées, la section a réussi à convaincre la tenue d'un match amical de préparation : C'CHARTRES (N2) – CRETEIL (N), Avec la venue de Jean-Pierre PAPIN, nouvel entraîneur du club chartrain, très abordable et disponible.

Un moment très convivial, avec presque 500 personnes au stade et 35 ° C !! Mais quel plaisir de se retrouver et d'assister de plus à un très bon match et la victoire des Euréliens, et sans encombre !

Pour obtenir cette organisation, nous devons respecter bon nombre de contraintes dont la pelouse, la collation des deux équipes après match, une réunion en préfecture pour cadrer le schéma du déroulement du match et enfin des vestiaires repeints.

Gérard BOULARD, Gérard PLE, André DESCHENES, Jean Marie ALLARD, Gilles MENAGER, Laurent CHEVALIER, Philippe NOEL, fidèles et solidaires dirigeants, ont entrepris « le chantier » rénovation des vestiaires joueurs, arbitres et annexes pendant 3 semaines en juillet ! BRAVO ET MERCI.

La Mairie a mis à disposition tout le matériel et les peintures, mais a aussi engagé des travaux sur le stade d'honneur avec le changement de la main courante, conforme aux normes exigées par la fédération. Après quelques doutes, la saison 2020/2021 pouvait redémarrer avec des règles strictes et suivies sur le plan sanitaire, pour le bien de tous, vous connaissez la suite.....

Fin décembre, le tournoi en salle sera annulé, la reprise des entraînements et des compétitions probablement en janvier, voire février.

Mr C. HACAULT, président, et l'ensemble des dirigeants, joueurs tiennent à remercier Mr Philippe MASSON, Maire de Brou et l'ensemble de ses équipes techniques et administratives, Mme Thirard adjointe aux sports à l'écoute de la section Football et pour son aide sur les mesures à respecter face au COVID. Remerciements également à l'ensemble des dirigeants et surtout « les peintres », les arbitres du club, les bénévoles, les joueurs et les parents, plus présents, ainsi que les partenaires, les commerçants et les clubs en entente. Enfin, prenez soin de vous et de vos proches, respectez les règles sanitaires afin de vous retrouver sur nos stades au plus vite mais surtout de pouvoir passer d'excellentes fêtes de fin d'année !

Étoile de Brou - Section FOOTBALL

Président : Christophe HACAULT - 06 62 75 69 34

Site Internet : etoile-de-brou.footeo.com

Siège social : Mairie de BROU



Étoile de Brou - Section SOPHROLOGIE (anciennement Yoga)

Étoile de Brou «section sophrologie anciennement Yoga»

Les cours sont proposés le mardi de 17h00 à 18h15 et de 18h45 à 20h00 dans la salle de danse par l'animatrice Philippe LE COQ.

Les séances sont basées dans un premier temps sur un échauffement énergétique lent, puis des mouvements issus de différentes pratiques asiatiques, ainsi que des postures, des exercices respiratoires et une relaxation pour terminer la séance.

Si vous vous sentez stressés et que vous souhaitez vous occuper de vous, venez participer aux deux premiers cours offerts.

Étoile de Brou - Section SOPHROLOGIE

Présidente : Pierrette HAYE 06.89.03.80.54

Professeur : Philippe LE COQ 06.81.28.43.22

Siège social : Mairie de BROU



Étoile de Brou - Section JUDO

Le JUDO : plus qu'un sport, une école de la vie !

Activité de détente et de plaisir, le Judo est une discipline basée sur l'échange et la progression. L'apprentissage se fait de manière progressive en fonction des aptitudes de chacun, ce qui permet à chacun d'évoluer à son rythme.

De ce fait, il peut être pratiqué par tous des jeunes enfants aux adultes mais également par les femmes et les hommes.

Grace à ses valeurs fondamentales : Amitié, courage, sincérité, honneur, modestie, respect, contrôle de soi et politesse, le judo permet également une formation morale.

Les cours ont repris dans le respect des consignes sanitaires et avec la mise en place d'un protocole d'accueil. Notamment, les mains et les pieds des judokas sont désinfectés au début et à la fin des cours.

Les tatamis sont désinfectés entre chaque groupe.

Vous souhaitez pratiquer une activité physique et technique, améliorer votre forme et contribuer à vous maintenir en bonne santé ? Vous souhaitez commencer ou reprendre le judo ? Contactez-nous !

Horaires des cours :

Le mercredi :

5-6 ans de 17h30 à 18h30

7 à 9 ans et adolescents

de 18h45 à 20h

Adultes de 20h15 à 21h45

Le vendredi :

7 à 9 ans de 17h30 à 18h45

Adolescents de 19h à 20h15

Adultes de 20h30 à 22h00

Étoile de Brou- Section JUDO

Président : Jean-Yves BOUCHER - 06 11 87 16 89

Marc LAMBERT - 06 73 60 76 69

Email : etoiledebrou.judo@gmail.com

Site : <http://etoiledebroujudo.sportsregions.fr/>

Facebook : Etoile de Brou Judo

Siège social : Mairie de BROU



Étoile de Brou - Section DANSE GYM

La section Danse a proposé tout au long de la saison 2019-2020 à 115 d'adhérents :

-Des cours de Danse Classique et Contemporaine et des cours d'Éveil et Initiation pour les plus jeunes avec Pauline YVARD, professeur diplômée d'État

-Des cours de Modern Jazz avec Laura CHATENET professeur diplômée d'État

-Des cours de Gymnastique avec Cyrille PICAUT et Steven LAIGNEAUX éducateurs sportifs issus de l'Association Profession Sport.

Tous ces cours sont dispensés au studio de Danse de la Salle des sports rue Mottereau à Brou.

Cette saison a été stoppée dans ses activités par les décisions gouvernementales suite à l'épidémie COVID 19 mi-mars jusqu'à Fin juin 2020 comme la plupart des associations.

Pour la saison 2020-2021 la section Danse et Gymnastique volontaire a repris ses activités en septembre 2020 avec un protocole sanitaire adapté à la situation actuelle.

Cette saison Laura Chatenet notre professeur de Modern Jazz nous a quitté, Laurane LIGNEAU professeur diplômée d'État a repris les cours de Modern Jazz, ainsi qu'une partie des cours de Classique et Contemporain afin d'avoir un nombre correct dans chaque cours par rapport à la situation.

Le mercredi, tous les quinze jours, de 10h à 11h avec Laurane Ligneau, professeur de danse diplômée d'Etat : Atelier Parents/Bébés « Eveil Sensoriel » Atelier Parents/Enfants, « Approche corporelle » (à partir de la marche jusqu'à 3 ans). Tarif : 10 euros l'atelier



Horaires des cours :

ÉVEIL/INITIATION/CLASSIQUE /CONTEMPORAIN

le samedi, avec Pauline YVARD, professeure diplômée d'État :

Éveil (enfants 4/5 ans) 9h45 à 10h30

Contemporain 3 (ados/adultes) 10h40 à 12h10

Classique 3-4 (ados) 12h40 à 14h10

Contemporain 1-2 (8 à 12 ans) 14h20 à 15h20

Classique 1 (8 à 12 ans) 15h30 à 16h30

Initiation (6 à 7 ans) 16h40 à 17h40

CLASSIQUE/CONTEMPORAIN le mercredi et vendredi avec

Laurane LIGNEAU, professeure diplômée d'État :

Classique 1 - 16h30 à 17h30 / Contemporain 1 - 17h40 à 18h40

Contemporain - Adultes (débutant, intermédiaire) 19h45 à 21h15

MODERN JAZZ le mercredi, avec Laurane LIGNEAU,

professeure diplômée d'État :

Modern jazz (enfants 8 à 10 ans) 14h à 15h

Modern jazz (11 à 14 ans) 15h10 à 16h10

GYMNASTIQUE le mercredi avec un éducateur sportif de

« Profession Sport » : Gym Ados / Adultes 19h00 à 20h30

GYMNASTIQUE le jeudi avec Cyrille PICAUT, éducateur sportif

de « Profession Sport » :

Gym Ados / Adultes 19h à 20h

Chaque cours ne sera maintenu qu'en fonction d'un nombre suffisant de participants.

Étoile de Brou - Section DANSE GYM

Présidente : Catherine SAUCE - 02 37 47 19 58

LIGNEAU Isabelle / 02 37 97 24 05

Siège social : Mairie de BROU



Étoile de Brou - Section TENNIS



Avec 110 licenciés, la section tennis est l'une des associations les plus importantes et dynamiques de la ville de Brou.

Que vous soyez débutant ou confirmé, Adrien Sallé et Valentin Hervo nos 2 moniteurs diplômés, vous proposent des cours adaptés dès 4/5 ans, pour tous niveaux sur les 2 courts extérieurs et dans la nouvelle salle des sports située à côté de nos installations tennis ainsi que des stages de perfectionnement ou de loisirs- lors de certaines vacances scolaires.

Une école de tennis en plein essor pour enfants, ados et adultes, en toute sécurité sanitaire, dans la joie et la bonne humeur.

Nous sommes fiers de faire confiance à nos éducateurs formés au club, avec le DE obtenu en 2020 par Valentin Hervo. Un gage d'apprentissage technique et pédagogique de qualité.

Loisir ou compétition, nous nous attachons à ce que chacun trouve sa place pour pratiquer le tennis de son choix.

Des créneaux « jeu libre » et cours sont proposés en ligne à la réservation pour plus de confort et de modernité.

Le club est engagé dans différentes compétitions organisées par la ligue de tennis, jeunes et adultes, en équipe ou en individuel, en hiver et au printemps. 4 équipes seniors masculines et féminines participent aux compétitions par équipe et font partie des 20 meilleurs clubs du département, sans compter les catégories 11/12 ans, 13/14 ans et 15/16 ans.

Nouveauté en 2021 avec le développement au sein de l'équipe pédagogique des compétitions « GALAXIE » pour les moins de 10 ans.

Un tournoi interne homologué réservé aux ados et adultes du club se déroule de janvier à juin ainsi que les matchs de compétition libre au sein du club chez les jeunes et les

adultes 4^{ème} série.

Une année 2021 qui s'annonce prometteuse avec déjà les montées en division supérieur de 2 des 3 équipes vétérans cet automne. De la compétition mais toujours pour le plaisir de passer de bons moments. C'est aussi la récompense du travail des bénévoles et une satisfaction pour des licenciés toujours plus nombreux.

Point d'orgue de la saison, le tournoi open qui attire de plus en plus de joueuses et joueurs du département et de la région. 85 joueuses et joueurs se sont affrontés pour l'édition 2020 dans un bel esprit sportif. La 6^{ème} édition aura lieu du 20/08 au 05/09/21 avec toujours le soutien à une association caritative après « les drôles de DID » en 2017 et « le Don du sang et don d'organes » en 2018, « ALDA équitation pour tous » en 2019, l'année 2020 a vu l'association « TEAM MARCEAU » être mise à l'honneur. C'est aussi ça l'esprit du club qu'animent les membres du bureau avec beaucoup de motivation et d'investissement.

Le tennis c'est aussi des moments festifs. Dans un esprit convivial et familial, notre équipe de bénévoles dynamiques et enthousiastes organisent plusieurs manifestations tout au long de la saison, grâce aux soutiens des commerçants et de la ville de Brou. Une sortie Roland Garros a lieu en mai. Aussi nous vous invitons à partager un agréable moment lors de notre traditionnel mini-tennis galettes de janvier et notre week-end barbecue & finales tournoi interne de juin qui rencontre chaque année un beau succès et clôturent l'année sportive dans la bonne humeur.

AGENDA 2020-2021

- 27 Novembre 2020 : AG
- Janvier à Juin 2021 : Tournoi interne Ados et Adultes
- Janvier 2021 : Galettes (sous réserve des conditions sanitaires)
- Mars 2021 : Mini-tennis crêpes (sous réserve des conditions sanitaires)
- Mai et Juin 2021 : Sortie Roland Garros et participation à la « Fête du tennis »
- 11 au 13 Juin 2021 : BBQ, finales tournoi interne, animations
- 20 Aout au 5 septembre 2021 : 6^{ème} Tournoi OPEN de Non Classé à 15

Étoile de Brou - Section TENNIS

Président : Joël RODIER

06 81 53 99 84

Email : etoile.brou.tennis@fft.fr

Siège social : Mairie de BROU



Bad Brou



L'esprit du club et du badminton en général est d'avoir une ambiance conviviale, que chacun prenne plaisir en venant jouer et rencontrer d'autres personnes ayant la même passion. À cette fin, nous avons plusieurs joueurs formés pour encadrer des séances d'animation ou d'entraînement et organiser des tournois. Nous organisons également régulièrement des manifestations tout le long de la saison.

Les saisons passées

- Soirée animation accueil des nouveaux adhérents
- Halloween : déguisement et bonne humeur obligatoires.
- Noël : tout le monde en rouge et blanc et bonne humeur.
- Soirée Blackminton : jouer au badminton dans le noir avec les lignes et des accessoires fluos.

Tournois

En général, le club organise un tournoi au mois de mai accueillant des joueurs de tous niveaux et de toute la France. Nous organisons également un tournoi en soirée 100% mixte et nous accueillons une manifestation organisée par le comité départemental (Championnat jeunes, Trophée Départemental Jeunes ...)

Bad Brou

Président : Nicolas MAILLET - 06 15 37 26 68
 badbrou28@gmail.com
 Siège social : Mairie de BROU
<http://club.quomodo.com/badbrou>



Saison à venir 2020-2021 - Sous réserve que les conditions sanitaires le permettent :

- Accueil du Trophée Départemental Jeunes n°2 les 12 et 13 décembre 2020
- Organisation du « Broubadnight » 100% mixte le 29 janvier 2021
- Organisation du « Badabrou », tournoi privé les 15 et 16 mai 2021

Le Club :

- 84 licenciés en 2019-2020
- 7 terrains
- Jeu libre, loisir ou compétition. Chacun vient jouer comme il le souhaite. Chacun peut arriver et repartir à l'heure qu'il veut sur les créneaux de jeu libre.

Cotisation : 75€ (licence + adhésion)

ORGANISATION DES CRÉNEAUX :

Lundi 19h30-20h30 : Animation adulte encadrée

Lundi 20h30-22h30 : Jeu libre

Mardi : 20h-22h30 : Entraînement compétiteurs

Jeudi 20h00-22h30 : Jeu libre

Vendredi 18h30-19h30 : Animation les plus jeunes (7 à 10 ans)

Vendredi 19h30-21h00 : Animation encadrée pour les « ados » (10 à 15 ans)

Moto Club de Brou



Avec grands regrets, il nous avait fallu jeter l'éponge en fin d'année 2019, quant à l'organisation d'un Mondial side-car pour 2020. Beaucoup de paramètres ne nous permettaient pas de pouvoir assurer un tel événement dans les conditions que nous devons suivre à la lettre.

En ce début de saison, la crise sanitaire est apparue, très vite, les manifestations et championnats ont été annulés, dont le Championnat du Monde de side-car cross. Pas de course non plus à la pentecôte sur le « Circuit des Tonnes », une première depuis plus de 60 années d'existence.

Cette longue période nous a laissé du temps afin de réfléchir sur l'avenir du Moto-club, malgré les budgets de plus en plus onéreux, nous devons persister dans ces événements tant reconnus et essentiels à notre activité locale.

J'ai donc le plaisir de vous annoncer que le Moto-club de Brou est candidat à l'organisation d'une épreuve de Mondial side-car cross les 22 et 23 Mai 2021. En espérant que la crise sera derrière nous, je compte sur nos partenaires, collectivités, notre public pour leur soutien et fidélité afin de faire de ce week-end, une très grande réussite, tant attendu.

Merci à la ville de Brou, et à toutes les personnes qui contribuent à la vie du Moto-club.

Sportivement,
Guillaume Coispeau, le Président

Moto Club de Brou

Président : Guillaume COISPEAU - 06 46 49 30 16
 Site Internet : www.mxbrou.com
 Email : moto-club.brou@orange.fr
 Siège social : Mairie de Brou



Association Broutaine de Swin



Cette année, l'Association Broutaine de Swin a débuté la saison 2020 par l'organisation de l'Assemblée Générale de la Fédération Sportive de Swin et de sa compétition « Open des Présidents » les 7 et 8 mars 2020.

Le 27 juillet 2020, 30 joueurs Seniors licenciés et non licenciés ont participé à la rencontre Amicale Broutaine.

Le Club de l'A.B.Swin a participé au Championnat de France en double, les 25, 26 et 27 septembre 2020 à Rougé (Loire Atlantique). Les cinq équipes Broutaines se sont battues contre les 103 autres équipes inscrites. Deux équipes Broutaines se sont démarquées :

- Yves LE BIHAN / Patrick CAILLARD prend la 3^{ème} place en catégorie Sénior 2 Hommes

- Lucas POIRIER / Matthew LECHAUX monte sur la 1^{ère} marche du podium en catégorie Jeune.

Le championnat de la Ligue du Centre s'est joué sur 5 journées : les 6 et 20 septembre 2020, les 4 et 18 octobre 2020 et le 1^{er} novembre 2020. L'A.B.Swin organise deux des journées. L'Association Broutaine de Swin prend la 4^{ème} place du Championnat de Ligue du Centre associé à ALL IS GOLF.

Swinnement vôtre !!!



Association Broutaine de Swin

Président : Nicolas LE BIHAN - 06 61 32 30 03

Secrétaire : Annabelle LE BIHAN - 06 20 42 35 64

Siège social : 11 square des iris - BROU - 02 37 47 04 51

Email : contact@swindebrou.org

Site Internet : www.swindebrou.org



Les Motivés de la basket



Toute jeune association de 2019, composée de membres aimant partager leur expérience tout en gardant un esprit de convivialité, l'association « Les Motivés de la Basket » vous donnera le plaisir de courir, de rouler à VTT, de vous renforcer musculairement, de marcher et de vous détendre que vous

soyez en situation de handicap ou non.

Association Multi sport et de Bien être (Méditation), nous vous offrons plusieurs créneaux dans la semaine pour répondre aux mieux à vos besoins. Notre esprit de groupe et le fait que tout le monde puisse progresser ensemble sont nos valeurs.

Suivez -nous sur Facebook : www.facebook.com/LesMDLB

A bientôt pour partager notre plaisir.



Les Motivés de la basket

Président : Jean-Christophe BOULANDET
06 50 42 39 55

Email : lesmotivesdelabasket@gmail.com

Siège social : 1 rue Xavier Latty - BROU



A. LOPEZ - P.LE TEXIER - JB. FINET

ASSURANCES - PLACEMENTS - RETRAITE
Particuliers et Professionnels

10 rue de l'hôtel de ville - 28160 Brou

Tél : 02.37.47.02.84
prochassur@mma.fr

N°ORIAS : 07010495 - www.oriass.fr

Eure'L Taekwondo



Venez découvrir le taekwondo !

Le taekwondo est un art martial coréen introduit en France en 1969 par le maître Lee Kwan Young. Eure'L Taekwondo Brou vous propose de vous initier à sa pratique dans ses clubs présents dans le département que ce soit sur Châteaudun, Brou, Orgères-en-Beauce, Thivars, Janville, Toury et ce du lundi au vendredi. Votre inscription dans l'un de ces clubs vous donne accès à tous les autres ! Vous pourrez ainsi pratiquer le taekwondo sous tous ses aspects à savoir cours technique, cours combat, cours artistique, self-défense, body taekwondo (taekwondo en musique, style fitness, remise en forme). Vous aurez donc toujours un cours correspondant à vos attentes ! De plus, nos clubs sont ouverts à tous dès l'âge de 3 ans, que vous soyez un grand sportif ou un sportif du dimanche et ce qu'importe votre âge ! Les seniors sont aussi les bienvenus dans nos clubs notre doyenne ayant plus de 70 ans.

Retrouvez nous sur Brou le mardi et le jeudi ! 2 cours d'essai vous seront proposés avant inscription !

Vous pouvez aussi trouver notre vidéo de présentation au lien suivant : <https://youtu.be/vQwpQDOSew>

À bientôt dans nos clubs !

Eure'L Taekwondo

Président : Serge MONROSE - 06 10 66 58 81

Email : eureltaekwondo@gmail.com

Page facebook : Eure'L Taekwondo

Site internet : <https://www.eurel-taekwondo.fr/>

Section HandBall

Depuis l'année dernière, le Comité de Handball vous propose une séance d'entraînement tous les lundis de 17h00 à 18h30 pour les enfants de 7 à 11 ans. Ces séances sont gratuites puisque nous n'avons pas créé de bureau directeur pour le moment.

Il y a déjà 8 jeunes qui viennent à chaque séance, et pour que ceux-ci puissent évoluer en championnat, nous avons besoin de plus de monde, enfants et parents compris.

Pour créer la section, nous avons besoin d'enfants pour constituer plusieurs catégories, cela va leur permettre d'évoluer avec des jeunes de leur âge et d'acquérir de l'expérience dans leur niveau de jeu.

Pour créer la section, nous avons également besoin de parents bénévoles pour diriger le bureau directeur de celle-ci. Ainsi, les jeunes handballeurs pourront participer à des compétitions en Eure-et-Loir, voire même au-delà.

En Eure-et-Loir, plusieurs actions autour du Handball se sont développées :

- Chaque club organise un plateau de Baby-Hand ou de Mini-Hand sur des thèmes différents (Halloween / Noël / Pâques / ...)

- À chaque début de saison, la Ligue et le Comité, organise des tournois de « Coupe de l'Avenir » pour les catégories de -11 à -15 ans (filles et garçons). Ce tournoi a pour but de sélectionner les meilleurs

joueurs et joueuses de la région, pour les entraîner à un plus haut niveau

-Le Hand à 4 : pour débiter la saison, le Comité organise des tournois de hand à 4, ce qui va permettre de constituer les catégories avec des niveaux de jeu différents (débutant / confirmé / expérimenté)

- Des stages d'Arbitrages sont également organisés durant les vacances



Section Handball

Camille HOUARD - 06 86 14 31 80

Agent de Développement Sportif
Comité de Handball 28

École de danse HIP-HOP - "Danceo"

Je propose des cours de danse Hip-Hop à partir de 4 ans.

Les cours se déroulent le samedi soir à la salle des sports située au 1 rue de Mottereau à Brou.

Les horaires sont les suivants :

EVEIL 4-6 ans SAMEDI (18H00-18H45)

ENFANT 7-10 ans SAMEDI (18H45-19H45)

HIP-HOP +11 ans SAMEDI (19H45-20H45)

BREAK +11 ans SAMEDI (20H45-21H45)



Danceo - école de danse Hip-Hop

Thibault SOURICE, professeur de danse Hip-Hop
06 71 93 11 84

Email : ecoledanceo@gmail.com

Page facebook - youtube : Danceo

ÉTAT - CIVIL



CARNET BLANC 
MARCHAND Christian et MÉNAGER Christiane
le 22 août 2020

CARNET BLEU
Axel TUFFIER
né à Le Coudray le 14 mars 2020
Arthur FLEURY GEORGEL-MONTGOMERIE
né à Le Coudray le 10 juillet 2020
Lubin BEZAULT
né à Le Coudray le 12 juillet 2020

CARNET ROSE
Sophie PRADY
née à Le Coudray le 6 février 2020
Arya HENRY
née à Le Coudray le 9 avril 2020
Isaure TAILLARD
née à Le Coudray le 26 juillet 2020
Albane LECOMTE
née à Le Coudray le 08 septembre 2020

Dernière mise à jour le 25/11/2020

TOUTES NOS FÉLICITATIONS POUR CES HEUREUX ÉVÉNEMENTS...

LA FIBRE OPTIQUE À BROU DÉBUT 2021

- ! ▶ Testez si vous êtes éligibles à la fibre en entrant simplement votre adresse sur le lien suivant : <https://carte.numerique28.fr/>
 - ▶ Si vous n'êtes pas éligible contactez impérativement la Mairie afin de vous faire connaître : 02 37 47 07 85
- Le mot d'ordre : avoir un numéro d'adresse!**



LE HAUT ET TRÈS HAUT DÉBIT

Eure-et-Loir Numérique est en charge de l'aménagement numérique des 330 communes du département d'Eure-et-Loir, non couvertes par les opérateurs privés. En investissant lorsque les opérateurs privés ne le font pas, le Conseil départemental, le Conseil régional et les Communautés de communes et d'agglomération via le Syndicat Eure-et-Loir Numérique, réduisent la fracture numérique et permettent à tous les Euréliens de bénéficier d'un débit Internet plus important.

Envie d'en savoir plus? Comment et quand la fibre arrive-t-elle chez vous? Quels sont les opérateurs présents sur notre réseau? Quel est le sens du mot « verticalité »? Pour obtenir des réponses à vos interrogations : www.numerique28.fr

Fin 2020, la totalité des Euréliens bénéficiera ainsi d'un débit minimum de 10 Mbit/s, sachant que les 3/4 auront un accès à la Fibre Optique. C'est donc bien l'ensemble du département, les communes rurales comme les communes urbaines, qui bénéficient de ces investissements.



Toutes nos sincères condoléances
aux familles

CARNET DE DEUIL

LATOUCHE Raymond – 88 ans – décédé à Châteaudun le 31 octobre 2019

COEURET Muguette veuve BRILLANT – 82 ans – décédée à Brou le 8 novembre 2019

MILOUDI Mathias – 65 ans – décédé à Paris 15^{ème} le 14 novembre 2019

LEGUÉ Gilbert – 83 ans – décédé à Brou le 25 novembre 2019

PIGEARD Huguette épouse SAVIGNY – 79 ans – décédée à Châteaudun le 25 novembre 2019

CORMIER Alice veuve RIGUET – 89 ans – décédée à Brou le 29 novembre 2019

PELLERIN LE VASSOR D'YERVILLE Christian – 66 ans – décédé à Brou le 1^{er} décembre 2019

DELCHÉF Henri – 87 ans – décédé à Châteaudun le 10 décembre 2019

RENARD Paul – 83 ans – décédé à Mainvilliers le 11 décembre 2019

BOUILLY Lucienne épouse GUILLON – 76 ans – décédée à Le Coudray le 12 décembre 2019

ROGER Colette épouse VOISIN – 84 ans – décédée à Mainvilliers le 23 décembre 2019

HALLAIN Kléber – 77 ans – décédé à Brou le 24 décembre 2019

LIGOT Arlette veuve GARNIER – 71 ans – décédée à Brou le 7 janvier 2020

LALLIOT Michel – 84 ans – décédé à Châteaudun le 9 janvier 2020

SAPART Marguerite veuve GAUTHERON – 102 ans – décédée à Châteaudun le 13 janvier 2020

BELLANGER Éric – 59 ans – décédé à Le Coudray le 23 janvier 2020

COEURET André – 91 ans – décédé à Vendôme (Loir-et-Cher) le 26 janvier 2020

GASSELIN Jean – 81 ans – décédé à Tours (Indre-et-Loire) le 4 février 2020

LEGUAY Raymonde veuve SURCIN – 93 ans – décédée à Brou le 11 février 2020

LA VIE Raymond – 92 ans – décédé à Châteaudun le 12 février 2020

GUERET René – 92 ans – décédé à Brou le 22 février 2020

BOUHOURS Raymond – 89 ans – décédé à Brou le 25 février 2020

MOYNARD Jean-Claude – 76 ans – décédé à Brou le 26 février 2020

RAIMBAULT Marie veuve LUCAS – 93 ans – décédée à Châteaudun le 3 mars 2020

BLANCHARD André – 77 ans – décédé à Houdan (Yvelines) le 7 mars 2020

VIEILLIOT Jacques – 92 ans – décédé à Brou le 7 mars 2020

BEAUGENDRE Dorothee – 44 ans – décédée à Le Kremlin-Bicêtre (Val-de-Marne) le 9 mars 2020

SCHERNEAU Jean – 87 ans – décédé à Brou le 1^{er} avril 2020

VILLEDIEU Henri – 89 ans – décédé à Le Coudray le 3 mai 2020

PETIT Régis – 91 ans – décédé à Brou le 10 mai 2020

PICHOT Jean-Michel – 65 ans – décédé à La Verrière (Yvelines) le 10 mai 2020

DELACHAUME Christiane épouse LERAY – 78 ans – décédée à Brou le 15 mai 2020

GUÉRIN François – 76 ans – décédé à Brou le 17 mai 2020

SAUNIER Jean – 86 ans – décédé à Brou le 25 mai 2020

BUNET Robert – 94 ans – décédé à Brou le 8 juin 2020

LEMOINE Ghislaine – 56 ans – décédée à Brou le 17 juin 2020

CARROUGET Jean – 96 ans – décédé à Nogent-le-Phaye le 27 juin 2020

DELPEUX Serge – 71 ans – décédé à Châteaudun le 29 juin 2020

RUBE Françoise veuve BARLIER – 77 ans – décédée à Le Coudray le 6 juillet 2020

BONVOUST Lucette veuve BADELLE – 85 ans – décédée à Brou le 9 juillet 2020

THIROUARD Françoise épouse GAUTHIER – 70 ans – décédée à Châteaudun le 15 juillet 2020

BECK Patrick – 70 ans – décédé à Le Coudray le 25 juillet 2020

PONSOT Chantal épouse LAIR – 72 ans – décédée à Le Coudray le 29 juillet 2020

LUBIN Daniel – 89 ans – décédé à Châteaudun le 29 juillet 2020

DORÉ Michel – 88 ans – décédé à Brou le 6 août 2020

BELLANGER André – 95 ans – décédé à Brou le 10 août 2020

HAAS Marcel – 88 ans – décédé à Brou le 11 août 2020

PASQUIOU Yves – 85 ans – décédé à Orléans (Loiret) le 17 août 2020

MILLET Raymond – 85 ans – décédé à Le Coudray le 20 août 2020

CHOQUIER Huguette veuve ALBELDA – 92 ans – décédée à Châteaudun le 5 septembre 2020

TALEB Nasrdine – 57 ans – décédé à Le Coudray le 8 septembre 2020

VOISIN Claude – 90 ans – décédé à Mainvilliers le 14 septembre 2020

TESSIER Éric – 59 ans – décédé à Brou le 15 septembre 2020

BARILLET Thérèse veuve BRETON – 93 ans – décédée à Brou le 20 septembre 2020

COURTIN Rémi – 90 ans – décédé à Le Coudray le 5 octobre 2020

MENTRARD Marcel – 95 ans – décédé à Brou le 14 octobre 2020

DELSALLE Annie veuve ROËLANTS – 77 ans – décédée à Châteaudun le 16 octobre 2020

BOUHOURS Pierre – 91 ans – décédé à Brou le 4 novembre 2020

BLEUET Philippe – 72 ans – décédé à Draveil (Essonne) le 7 novembre 2020

ORMANCEY Denis – 58 ans – décédé à Nogent-le-Rotrou le 10 novembre 2020

GALERNE Marcelle veuve CARROUGET – 82 ans – décédée à Châteaudun le 14 novembre 2020

VIRTON Georges – 91 ans – décédé à Châteaudun le 19 novembre 2020

PAQUES Michelle épouse FACHON – 67 ans – décédée à Brou le 19 novembre 2020

GUILLEMET Marguerite veuve JANNEQUIN – 91 ans – décédée à Brou le 19 novembre 2020

ALLION Jean-Paul – 68 ans – décédé à Brou le 23 novembre 2020

Ces registres répertorient les événements dont la publication a été expressément autorisée par les personnes ou les familles concernées de Brou et les transmissions reçues pour les personnes décédées hors commune.

AGENDA

2021

JANVIER

- 08 Voeux de la Municipalité
- 14 AG (U.C.I.A.)
- 15 AG (Les Amis du Jumelage)*
- 17 Matinée Portes ouvertes (Club Philatélique)
- Loto (Etoile de Brou - section Foot)
- 19 AG (Club de Scrabble)
- 23 AG (Swin-golf)
- AG (Les Etincelles)
- 24 AG (A.A.P.P.M.A. de Brou)*
- 29 Brou Bad Night (Bad Brou)
- 30 AG (Brou Dynamik)
- 31 Loto (F.N.A.C.A.)*

JUIN

- 05 Concours de pêche enfants (A.A.P.P.M.A.)
- Concert école de musique intercommunale pôle de Brou
- 16 et 20 Le marché fête les papas
- 19 et 20 Tournoi de Foot (Section football)
- 21 Fête de la musique - Soirée Barbecue Géant (U.C.I.A.)
- 23 Feu de Saint Jean
- 26 Les Estiv'Halles : Peintres dans la rue (Aquarelle en Perche)
- 27 Kermesse (A.B.P.E.E.P.)

OCTOBRE

- 02 Portes ouvertes (Club Scrabble)
- 03 Salon Philatélique (Club Philatélique)
- 04 au 08 La Semaine Bleue (CCAS)
- 09 Course nature-Trail (Les Motivés de la Basket)
- 10 Banquet (F.N.A.C.A.)
- 17 et 20 Le Marché fête le Cidre

FEVRIER

- 06 AG (F.N.A.T.H.)
- Soirée Tartiflette (Brou Dynamik)
- 10 et 14 Le marché fête la Saint Valentin
- 27 Loto (A.A.P.P.M.A. de Brou)*

JUILLET

- 03 Les Estiv'Halles : Exposition «carnets de voyage» (Aquarelle en Perche)
- 09 au 11 Les Estiv'Halles : Vide ateliers d'Artistes (L.E.C.A.P.)
- 13 Retraite aux flambeaux - Feu d'artifice - Bal populaire - Barbecue (Nouvelle amicale des Sapeurs Pompiers de Brou)
- 14 Fête nationale
- 17 Les Estiv'Halles: Marché Nocturne
- 24 Les Estiv'Halles
- 31 Les Estiv'Halles

NOVEMBRE

- 03 Concours de Manille (A.H.R.B.E.)
- 06 Concours carnassiers (AAPPMA)
- 07 Loto (JSP)*
- 11 Commémoration Armistice 1918 Cérémonie et banquet (ACPGR)
- 14 Repas des Aînés
- 16 AG (Eure'L Taekwondo)
- 18 Soirée Beaujolais (Brou Dynamik)
- 20 Concert Sainte Cécile (Harmonie)
- 21 Loto (A.B.P.E.E.P.)
- 25 et 27 Brou Friday (U.C.I.A.)
- 28 Repas des Aînés

MARS

- 06 Soirée Paëlla (Section football)*
- 19 Cérémonie du 19 mars 1962
- 20 et 21 Fête du Printemps (U.C.I.A.)

AOÛT

- 07 Les Estiv'Halles : Marché Nocturne
- 14 Les Estiv'Halles
- Commémoration de la Libération de Brou (carrefour des Américains)
- 20 au 5 (sept.) Tournoi Open (Section Tennis)
- 21 Les Estiv'Halles
- 27 au 29 Trophée national (Swin-golf)

DECEMBRE

- 01 au 24 Les Halles de l'Avent (U.C.I.A.)
- 03 Concours de Manille (A.H.R.B.E.)
- 04 Téléthon
- Inter-Club (Eure'L Taekwondo) Sainte-Barbe (Nouvelle Amicale SP)
- 04 et 05 Exposition-Ventes marché de Noël (A.B.C.D.)
- 12 Journée de Noël (Brou Dynamik)
- 17 au 19 Tournoi de foot en salle (Section Foot)
- A partir du 18 (jusqu'au 2 janvier) Fête Foraine
- 18 AG (Harmonie de Brou)
- 19 Loto (F.N.A.C.A.)*
- 19 et 22 Le marché fête Noël

MAI

- 08 Commémoration du 8 mai 1945
- Journée de Pêche à la truite (A.A.P.P.M.A.)
- 14 au 16 Tournoi de Bad (Bad Brou)
- 15 Vide-Grenier (Brou Dynamik)
- 22 et 23 Mondial Side-car-cross (Moto Club)
- 10 et 14 Le marché fête les mamans
- 29 Journée de l'Écotourisme

SEPTEMBRE

- 01 et 05 Marché de la rentrée
- 03 au 05 Grande Braderie (U.C.I.A.)
- 04 Forum des Associations
- 10 Concours de belote (A.H.R.B.E.)
- 18 Loto (Nouvelle Amicale SP)*
- 23 AG (F.N.A.C.A.)
- 25 et 26 Salon de l'Habitat (U.C.I.A.)

(Agenda prévisionnel sous réserve de modifications ou d'annulation en fonction des conditions sanitaires)



-30% sur les verres
-15% sur les montures
-20% sur les solaires

Valable jusqu'au 31 décembre 2021 sur présentation de ce bon

Nous sommes agréés* partenaires toutes mutuelles** :

Grâce à ces accords bénéficiez de :

- Tarifs* à prix négociés très avantageux.
- Tiers payant intégral, mutuelle et sécurité sociale.
- La connaissance en temps réel de votre reste à charge éventuel.
- La seconde paire à partir de 1€.
- Examen de vue offert... Et nous nous chargeons de tous vos papiers...

*Ces services ne sont pas cumulables avec toutes autres offres promotionnelles, sociales, tarifaires ou autres. **Liste non exhaustive.

Brou 1, place d'Armes Tél. : 02 37 47 05 29

ÉLECTRICITÉ - PLOMBERIE - CHAUFFAGE
ALARME - ÉNERGIE RENOUVELABLE

SARL Daniel HERVÉ et Fils

BROU - YÈVRES

02 37 47 08 89
06 19 14 33 47

WWW.SARLHERVE.WIFED.COM
 MAIL : SARL.HERVE@WANADOO.FR



Menuiseries

FENÊTRES-PORTES (PVC - ALU - BOIS)
PORTES DE GARAGE-PORTAILS DE CLÔTURES
PARQUETS-TERRASSES
VOLETS BATTANTS & ROULANTS

Rue de Frazé - 28160 BROU
 Tél. 02 37 47 80 00 - carsibois@gmail.com

Intermarché de Brou : un nouveau concept



...orienté vers le mieux manger !

belle aux produits frais, aux produits locaux et aux solutions limitant les emballages à travers un décor agréable pour « **redonner au client le goût de faire ses courses** ». La zone marché, sacrément reboostée avec au centre les fruits et légumes, la Charcuterie/fromagerie en service assisté encadrés sur les côtés par les rayons métiers (boucherie et poissonnerie) et en prime deux originalités : l'arrivée du rayon vins et d'un espace dit d'alternative conso avec vrac, bio et ultra-local (moins de 50 km). « *Quand on a des atouts il faut les montrer ! Nous avons la chance d'avoir une grande variété de producteurs locaux ce qui nous permet de valoriser une offre en circuit court.* », nous confie le directeur de Brou.

"FabMag", deux décodages selon les sources : raccourci de Fabuleux Magasin ou Fabrication en Magasin. « *L'avis des clients est très positif : plus clair, plus lumineux, plus moderne. Et pour nous aussi, c'est fabuleux de travailler dans ce magasin, il y a plus de plaisir pour tout le monde !* ».



Originaires des Hauts de France, Morgane Lesage et Axel Quaghebeur, jeune couple de 29 ans, sont arrivés en février 2019 de Saint-Valery-sur-Somme pour reprendre l'Intermarché de Brou.

Le moins que l'on puisse dire c'est que leur arrivée est loin d'être passée inaperçue ! En quelques mois à peine une véritable petite révolution s'est mise en route à l'extérieur comme à l'intérieur du magasin. Après 11 ans sans aucuns travaux, c'est une vraie cure de jouvence qui a débuté en juin 2019.

Mais alors pourquoi avoir déplacé tous les rayons ?
 « *L'idée de ce nouveau concept baptisé FabMag est de mettre l'accent notamment sur le mieux manger et le mieux vivre, nous explique Axel Quaghebeur. De plus le magasin était vieillissant et ne répondait plus aux envies des consommateurs, passer à FabMag était pour nous une évidence !* »

Ce concept a été entièrement pensé et réalisé par un groupe d'adhérents et de salariés du groupe. Brou est devenu un des pionniers en réalisant les travaux dès le lancement du projet. L'objectif étant de faire la part



L'ambition du jeune couple ne s'arrête pas là : « **nous sommes sensibles à l'écologie et dans un but éco-responsable nous avons mis notre toit à disposition des abeilles** de l'apiculteur Franck Herbelin qui se charge de la récolte et de la mise en pot et nous nous chargeons ensuite de l'étiquetage et de la vente en rayon (zone l'Alternative) ». Six ruches pour une production locale à six mètres de haut, mais juste au-dessus des rayons... difficile de faire de circuit plus court !



FIERS DE FABRIQUER
LA MAJORITÉ DES PRODUITS
DE NOS MARQUES



Publi-reportage réalisé par S. Lesage - Ville de Brou

Intermarché

S U P E R



FIERS DE VOUS PRÉSENTER
NOTRE NOUVEAU CONCEPT
FABMAG

À BROU



QUAND ON A DES ATOUTS, IL FAUT LES MONTRER !
LA PLACE DES SAVEURS VALORISE NOS SAVOIR-FAIRE ET NOS PRODUITS.

AXEL QUAGHEBEUR

Zone stratégique, le trad valorise les produits et les services. «On propose notamment du saumon fumé sur place et des plats cuisinés sous atmosphère.»

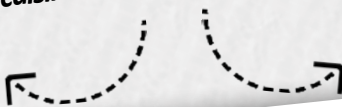

Le rayon L'alternative, propose des produits bio et locaux. On y trouve aussi du vrac en sec et bientôt en liquide.



Tout au long du parcours client, Bons Plans et Promo rappellent l'engagement sur les prix bas. Le rayon animalerie a été enrichie de nouveaux produits.



TOUT L'INTERMARCHÉ
DE BROU EN VIDÉO,
C'EST ICI !

LeDRIVE
Intermarché

amazon locker

