



Brou Infos Annuel



AVOIR LE BON RÉFLEXE PEUT SAUVER UNE VIE ! FORMEZ-VOUS AUX GESTES QUI SAUVENT !

ALERTER



MASSER



DÉFIBRILLER

Vous pouvez apprendre les gestes de premiers secours à travers une formation simple et courte qui permet d'avoir les bons réflexes face à un enfant, un parent, un collègue ou toute personne en danger.

Dans ce cadre, la municipalité vous propose d'assister **GRATUITEMENT**
à une formation secourisme de **3h30** dispensée par le **SDIS 28**
à la salle des Fêtes de Brou (rue du Foyer).

Celle-ci vous permettra d'acquérir les connaissances afin d'apporter les premiers secours.

Trois créneaux vous sont proposés :

vendredi 10 février 2017 de 18h30 à 22h

samedi 11 février 2017 de 9h à 12h30

samedi 11 février 2017 de 13h30 à 17h

Chaque session doit être composée au minimum de 8 inscrits pour être maintenue et au maximum de 13 personnes.

Cette formation s'adresse à tous les Broutais (enfants âgés au minimum de 12 ans)

ainsi qu'aux responsables associatifs de la commune dans la limite des places disponibles.

Renseignements et inscriptions à l'accueil de la mairie du 09 janvier au 03 février 2017

Merci de vous munir de votre pièce d'identité

et d'un justificatif de domicile.

02.37.47.07.85 / contact@brou28.com



Edito du Maire :

Le dernier dans ces pages, je vous informais de l'évolution possible de nos collectivités en rapport avec la loi NOTRe (Nouvelle Organisation Territoriale de la République) notamment en termes d'intercommunalité, qui sonnait le glas de notre communauté de communes du Perche-Gouet.

En 2015 le conseil municipal avait fait le choix de participer à l'étude portant sur un rapprochement de plusieurs communautés de communes du sud eurélien. Tout au long de cette année 2016, vos élus se sont investis dans le comité de pilotage, ainsi que dans les différents groupes de travail, afin de mener à bien cette étude. Les échanges furent denses et constructifs. Une réunion, réunissant l'ensemble des élus des 42 communes concernées par ce rapprochement, eut lieu il y a quelques semaines afin de présenter les caractéristiques de cette grande com'com. Nous serons donc 10 communes du Perche-Gouet (Brou, Bullou, Chapelle-Guillaume, Dampierre-sur-Brou, Gohory, La Bazoche-Gouet, Mézière-au-Perche, Moulhard, Unverre, Yèvres) à nous rassembler avec les communautés de communes des 3 Rivières, des Plaines et Vallées Dunoises et de Châteaudun, qui fusionneront au premier janvier 2017.

Le conseil municipal de Brou, au cours de sa réunion du 20 octobre 2016, a décidé à l'unanimité d'approuver le projet de création de la future communauté de communes du Grand Châteaudun. Ses compétences seront légèrement élargies par rapport à notre ancienne communauté de communes. Les compétences économique, culturelle, touristique, aménagement du territoire, maisons de santé labellisées, enfance/jeunesse, eau et assainissement (à partir de 2020), aire d'accueil des gens du voyage, ... seront sous le giron de cette nouvelle structure. Les compétences scolaire (hors cantine et transport) et périscolaire, spécifiques à notre ex-com'com, ont donné lieu à débat, mais au final seront bien intégrées comme nous le souhaitions. La piscine de Brou deviendra intercommunale. Le projet de bassin couvert permettant l'apprentissage scolaire de la natation, que nous souhaitons voir aboutir à moyen terme, sera bien pris en compte. Cette nouvelle structure au sein de laquelle siègeront 4 élus broutais, représentera près de 42 000 habitants et pourra ainsi peser dans le paysage départemental face aux communautés d'agglomérations de Chartres et de Dreux.

Souhaitons que des projets dans l'intérêt de tous mais également des économies d'échelle soient au rendez-vous ! Nous y veillerons, car budgétairement la période n'est pas des plus aisées. Nous sommes effectivement frappés de plein fouet par les restrictions sans précédent de nos ressources financières, alors que l'on en demande de plus en plus aux communes.

À Brou, nous souhaitons malgré tout continuer à privilégier les services et la qualité de vie qui font le charme de notre ville. Ainsi, l'année écoulée a vu se concrétiser l'ouverture de la Maison de Santé Pluridisciplinaire, l'élargissement de la rue de Robinson, l'extension de notre système de vidéo-protection, l'installation de deux bornes de recharge pour véhicule électrique, le lancement des Estiv'halls, l'obtention du nouveau label Station Pêche (seules 5 villes en France en bénéficient !), la rénovation des lavoirs communaux, de nombreux travaux d'entretien et de sécurisation des voiries et bâtiments municipaux, le lancement du projet de Maison de Service Au Public (MSAP) au « Passage au fil de l'eau » qui ouvrira dans quelques mois, ...

En 2017, nous prévoyons également le démarrage des travaux de la nouvelle salle multisports rue des acacias, ainsi que la sécurisation du carrefour avenue Galliéni / avenue Pont-Mousson. Tout cela en fonction de nos moyens bien-sûr, afin de ne pas alourdir la fiscalité locale, mais toujours avec la ferme volonté d'œuvrer pour que Brou demeure cette « ville où il fait bon vivre ! » Vous pouvez être certains de notre engagement et de notre détermination sans faille.

Au nom de toute l'équipe municipale et en mon nom personnel, je souhaite à toutes et à tous de bonnes fêtes de fin d'année et vous adresse tous mes vœux de bonheur et de santé pour 2017 !

Bien cordialement, Philippe Masson



Brou Infos Annuel : bulletin municipal 2016
Directeur de la publication : Philippe Masson
Conception, rédaction, mise en page : Sandra Genty

Dépôt légal : 607, décembre 2016
Impression : L'Écho de Brou
Distribution : Adrexo
Tirage : 2 500 exemplaires
Photos : Nous remercions les Associations, les notabilités, M. Carillo, J.P. Faurie, S. Genty, N. Salin, F. Thirard, J.M. Pelletier, P. Masson,

les services techniques, P. Lesage, R. Thirouard, D. Boulard pour leurs photos
Adressez-nous vos photos à communication@brou28.com
Vous n'avez pas reçu le Brou Infos ?
Contactez-nous par mail : communication@brou28.com

Vos élus

à votre écoute sur RENDEZ-VOUS

La mairie vous accueille...
du lundi au vendredi de 8h45 à 12h15
et de 13h45 à 17h15.

Une permanence état-civil est assurée
le samedi de 10h à 12h.

Pour contacter les services de la
mairie :

Tél : 02 37 47 07 85

Email : contact@brou28.com

Site Internet : www.brou28.com

Page Facebook : « Ville de Brou »

**Vente des tickets
Transbeauce**

La mairie assure un point de vente
des tickets Transbeauce du lundi au
vendredi (sauf le mercredi après-midi),
de 8h45 à 12h15 et de 13h45 à 17h15.

**Vente des tickets de
cantine**

La vente des tickets de cantine est
assurée du lundi au vendredi de
8h45 à 12h15 et de 13h45 à 17h15
sauf le jeudi.



**Philippe
MASSON,
Maire de
BROU**

**Vice-Président de
la Communauté de
Communes du Perche-
Gouet en charge du
Budget et des Finances.**

> le mardi



**Marc
KIBLOFF**

**1^{er} adjoint en charge du
Budget, des Finances et
des Entreprises locales.**

> le vendredi matin



**Marie-Claude
SARRAZIN**

**2^{ème} adjointe en charge
du Social, de la Santé, des
Services aux personnes et
des Seniors.**

Présidente du Conseil
d'administration de
l'E.H.P.A.D Les Orêlies

> le lundi



**Patrick
CAILLARD**

**3^{ème} adjoint en charge des
Travaux et de l'Urbanisme.
Président du S.I.B.B.Y.G.**

> le mercredi après-midi



**Nathalie
SALIN**

**6^{ème} adjointe en charge
des Affaires scolaires, de
l'Enfance et de la Jeunesse et
du Multimédia.**

Vice-Présidente de la
Communauté de Communes
du Perche-Gouet en charge de
l'Enfance et de la Jeunesse.

> le vendredi après-midi



**Françoise
THIRARD**

**4^{ème} adjointe en charge des
Associations, des Sports et de
l'événementiel.**

> le vendredi après-midi



**Jean-Michel
PELLETIER**

**5^{ème} adjoint en charge
des Espaces verts, de
l'Environnement, du
Tourisme et de la Sécurité.**

> le mardi matin

SOMMAIRE

Connaître

P 6 .

Notre environnement	6
Espace Nature et Loisirs	7
Les travaux	8
Les finances de la commune	10
Le S.I.B.B.Y.G.	11

Vivre

P 12 .

Le Conseil Municipal des Jeunes	13
Petite-enfance	14
Accueils de Loisirs	15
Enseignement	16
E.H.P.A.D. - Les Orêlies	21
Paroisse Saint-Romain	21
C.C.A.S.	22
Sécurité	23

Se divertir

P 24 .

Manifestations	24
Culture	25
Parc de Loisirs	27

Travailler

P 28 .

Le marché de Brou	28
-------------------	----

Visiter

P 29 .

Office du Tourisme	29
--------------------	----

Associations

P 30 .

Culture	32
Économie	34
Loisirs	34
Solidarité	42
Souvenir	44
Sport	46

Infos

P 52 .

Échanger	52
Prenez-date pour 2017	53
État-Civil	54

BEUCE RAVALEMENT
Imperméabilisation des façades
Enduits projetés - grattés
Neuf - Rénovation
Isolation par l'extérieur
Ravalement peinture
Traitement de toiture

plus de **20 ans**
d'expérience

02 37 96 08 39
1, Coulamert • 28160 YÈVRES
beuce Ravalement@orange.fr

A votre service
depuis 1926

BROU
publicité

IMPRIMERIE

SIGNALÉTIQUE

PAPETERIE

02 37 47 00 52
15, RUE DE LA RÉPUBLIQUE
28160 BROU
WWW.BROU-PUBLICITE.FR

**REJOINDRE UNE BANQUE DIFFÉRENTE,
ÇA CHANGE TOUT.**

Crédit Mutuel

14, RUE DE LA CHEVALERIE - 28160 BROU
Tél. 0 820 83 40 22 (0,119 €/min) - email : 37190@creditmutuel.fr

L'Argoat
Restaurant de Crêpes

Tartines Salades

9, place d'Armès 28160 BROU
Tél. 02 37 47 00 65

L'instant Beauté
INSTITUT DE BEAUTÉ

Soins visage et corps
24 rue de la chevalerie
28160 BROU
02 37 47 56 42

Bielyzna Lingerie
Lingerie, Bijoux, Foulards, Ceintures...
Desigual, Simone Perle, Ben Simon...

50 rue de la Chevalerie • 28160 Brou • 09 51 48 60 93

« Je tiens à remercier tous les annonceurs qui contribuent ainsi au financement de ce bulletin
d'informations, et celles et ceux qui ont participé à sa réalisation. »

Philippe MASSON

Le mot de...

DOSSIER



Jean-Michel PELLETIER...

Adjoint au Maire en charge des Espaces verts, de l'Environnement, du Tourisme et de la Sécurité.

Notre environnement :



À compter du 1^{er} janvier 2017, l'utilisation des produits phytosanitaires par les collectivités locales, pour l'entretien des espaces verts, promenades, forêts et voiries, sera interdite.

Pour remplacer les pesticides il faudra utiliser des moyens mécaniques, manuels, engendrant une augmentation des effectifs du service des espaces verts, ce qui n'est pas sans conséquence sur le budget communal.

La solution ne serait-elle pas de se réconcilier avec les adventices et de changer son regard sur certaines « mauvaises herbes »?

Il faut savoir qu'au droit de sa propriété, le riverain doit maintenir en bon état de propreté son trottoir et son caniveau.

Les pesticides font sournoisement des dégâts à notre santé, à celle de nos enfants et petits enfants. Ensemble faisons de petits efforts pour limiter les méfaits de certains produits.



Une satisfaction : notre nouveau Label Station Pêche, obtenu à Savines Le Lac (dans les Hautes-Alpes) le 14 octobre dernier, à l'occasion du Congrès National des Stations Vertes.

L'embellissement de notre commune par le fleurissement a été remarqué par les membres de Stations Vertes lors de la présentation de notre candidature pour ce nouveau Label.

Merci à Sylvette et à son équipe pour leur professionnalisme dans la conception, le choix, la plantation puis l'entretien des végétaux et des fleurs.

Je vous souhaite tout simplement une excellente nouvelle année !

Le Tourisme : Un nouveau Label Station Pêche

Le 14 Octobre 2016, à Savines-Le-Lac, sur le lac du barrage de Serre Ponçon, dans les Hautes Alpes, a été décerné à la ville de Brou un des cinq premiers diplômes en France de « Station Pêche ».

Ce Label est décerné conjointement par les Fédérations Nationales de Pêche et Stations Vertes qui unissent leurs efforts pour promouvoir le tourisme vert et la pêche de loisirs.

Parmi les 484 communes labellisées Stations Vertes, une sélection a été faite par le Comité Mixte afin de déterminer celles qui étaient déjà les plus engagées dans le développement du tourisme pêche pour répondre aux différents critères du référentiel Station Pêche. Ainsi, en juin dernier, 5 communes ont été choisies pour présenter leur candidature en vue d'une remise du label lors du Congrès National de la Fédération des Stations Vertes : Savines-Le-Lac (Hautes-Alpes), Brou (Eure-et-Loir), Vandenesse-en-Auxois (Côte-d'Or), Jugon-les-Lacs (Côtes d'Armor) et Villerest (Loire).

C'est pour nous la reconnaissance d'une ville de moins de 10 000 habitants en espace rural, qui propose une organisation et une animation touristique de loisirs, basée sur un patrimoine naturel, architectural et historique.

Pour obtenir ce Label, nous avons complété un référentiel qui nous a permis de déterminer les points d'amélioration à apporter pour remplir les 50 critères nécessaires. Nous en remplissons actuellement 40, les dix derniers étant souhaités dans un avenir proche : il s'agit notamment de poursuivre notre engagement dans l'écotourisme, ce tourisme qui contribue au bien-être des communautés locales, à la protection du patrimoine et de notre cadre de vie.

Ce label «Station Pêche», est en accord avec nos projets «Espace Nature et Loisirs», ce qui permettra de mieux nous faire connaître par les réseaux de communication de ces deux



entités nationales.

Dans le même temps, au printemps dernier, la Fédération de Pêche Départementale nous a proposé une réhabilitation de l'Ozanne, du gué de Poméan à la passerelle du Swin avec la participation financière du Conseil Départemental, de la Région et de l'Agence de l'eau Loire Bretagne (voir Brou infos de l'Automne 2016). Les travaux ont été réalisés aux abords du plan d'eau Michel Hamet début septembre. Sur les rives de la partie communale et sur le lit mineur de cette même zone on notera que les travaux sont nettement moins spectaculaires. Puisseons-nous ensemble, concrétiser de nombreux et beaux projets pour notre commune, son environnement et le tourisme vert !



© J.M Pelletier



© J.M Pelletier



PAYSAGES JULIEN & LEGAULT

Qualification P110

28240 LA LOUPE
Tél. 02 37 81 05 38
Fax. 02 37 81 06 67

61110 RÉMALARD EN PERCHE
Tél. 02 33 73 48 54
Fax. 02 33 73 42 86

72170 MARESCHE
Tél. 02 43 33 93 49

www.paysages-julien-et-legault.fr

Xavier ALAVOINE
Horticulteur

Plantes à massif toutes saisons
Géranium - Vivaces
Potées fleuries
Graines et Plants de légumes

Tél./Fax : 02 37 47 12 08
23, rue de Mottereau - 28160 BROU



© R. Thirouard

Le mot de...



**Patrick
CAILLARD...**

Adjoint au Maire en charge des Travaux et de l'Urbanisme.
Président du S.I.B.B.Y.G

L'année 2017 sera une année de transition pour les projets en cours d'instruction (sécurisation du carrefour Avenue Gallieni, Avenue du Pont Mousson et Rue de Châteaudun).

Le projet de salle multisport avance et la consultation des entreprises sera lancée dans quelques semaines.

L'accessibilité et la sécurité dans les bâtiments recevant du public sont des priorités. Leurs mises en oeuvre seront poursuivies selon un programme s'échelonnant sur six années qui concernent la Mairie, la salle des fêtes, la salle des sports, la PMI, le Trésor public, la salle Valadier et la salle Bisson.

Des travaux de voiries seront effectués selon un planning en cours d'étude et selon notre capacité financière.

J'adresse aux administrés ainsi qu'à l'ensemble du personnel technique mes voeux de bonne année.

Les chantiers réalisés en 2016...

Voiries communales

- Agrandissement de la voirie et construction d'un mur rue de Robinson.
- Mise en place d'enrobés Chemin des Elfes (Accueil de Loisirs) avec la participation de la Communauté de Communes du Perche-Gouet.
- Remise aux normes des panneaux de signalisation
- Peintures routières
- Elagages
- Mise en place de ralentisseurs rue de Frazé et rue des Quatre Vents
- Pontage des fissures rue de Robinson
- Enrobés coulés à froid : Cours des Hortensias et rue du Moulin à Vent
- Trottoirs : lotissement du Grand Cerf
- Installation de deux bornes de recharge pour véhicule électrique
- Extension de la vidéo protection aux entrées de ville

Éclairage public

- Mise en place d'un éclairage public aux passages piétons de la rue des Acacias et de la rue A. Briand.
- Rénovation de quatre armoires électriques



Bâtiments communaux

- Achèvement des travaux de la Maison de Santé Pluri-disciplinaire par la SA Eure & Loir Habitat
- Achèvement des travaux de rénovation des lavoirs communaux
- Peinture des grilles du cimetière (en cours)
- Réfection des logements de l'ancienne Gendarmerie (en cours)
- Début des travaux d'accessibilité et de sécurité à la Salle des Fêtes et la Salle des Sports
- Réfection des portes des boxes aux écuries du centre équestre

Parc de Loisirs

- Achèvement des travaux de réalisation d'une piste cyclable avec la participation de la Communauté de Communes du Perche-Gouet et de la Région Centre-Val de Loire
- Réfection de la passerelle entre le Swin Golf et le Parc de Loisirs

Camping

- Conduite d'eau potable
- Mise en sécurité des coffrets électriques
- Réfection des Chalets (bardage et peinture)
- Gravillonnage des allées

Piscine

- Changement des pompes de la chaufferie
- Réfection de l'escalier du toboggan



'Portes des boxes du Centre Equestre réalisées par Pascaline'



Ancienne Gendarmerie



conduite d'eau potable au Parc de Loisirs



Réfection des Chalets



Portes des boxes du Centre Equestre



Rue de Robinson



Lavoirs communaux

GARAGE PEYVEL GÉRARD
AGENT PEUGEOT
Zone d'activités de Villoseau
6, allée des Chardonnerets
28160 BROU
Tél : 02 37 47 00 68 Fax : 02 37 47 03 28 garage.peyvel@wanadoo.fr

La Maison de la Presse de BROU
Fournitures de bureau
Fournitures scolaires
Librairie - Papeterie
Photos d'identité
Photocopies, Fax, Reliures, Plastification...
Jeux PMU, Jeux FDJ, Presse, Recharge téléphoniques
ouvert du lundi au dimanche matin.

ENROPLUS
Fabrication et mise en oeuvre d'enrobés à chaud
Enrobés Coulés à Froid - ECF
Pontage de Fissures
commercial@enroplus.fr
Les Friches - Route d'Ouzouer-le-Marché - 45130 LE BARDON
Tél. 02 38 46 50 04 Fax. 02 38 46 54 33

EIFFAGE
ROUTE
Terrassement, Voirie et Assainissement
Collectivités ou particuliers
Matériaux de chaussée neufs ou recyclés
Etablissement Eure et Loir
18, rue du Président Kennedy - BP 70074 - 28112 LUCE CEDEX
Tél: 02.37.91.62.62 chartres.route@eiffage.com
(Anciennement Ets APPIA Eure et Loir, MAY et EIFFAGE Travaux Publics)

SUPER U BROU
le spécialiste du frais
Horaires d'ouvertures du lundi au samedi 8h30 - 19h30
Dimanche 9h00 - 12h30
Tél : 02 37 96 05 02

Choisir COURSES U.com
C'EST FAIRE VOS COURSES SUR INTERNET AU PRIX DE VOTRE MAGASIN
www.superu-brou.com

Le mot de...



Marc KIBLOFF...

Adjoint au Maire en charge du Budget, des Finances et des Entreprises locales.

La baisse des dotations de l'État n'a pas été compensée par l'augmentation des recettes générées par l'impôt et les taxes.

D'après le compte administratif 2015, le résultat de fonctionnement est légèrement inférieur à 100 000 € (le CA 2016 n'est pas encore paru). Insuffisant pour couvrir les dépenses d'investissement de l'exercice, nous avons eu recours en fin d'année 2015 à l'emprunt pour 363 100 €. Cependant, la dette en capital de la commune diminue puisque nous avons remboursé 429 040 € sur la même période.

Une pause au niveau des investissements est en cours afin de retrouver une capacité d'autofinancement plus confortable.

REFORME TERRITORIALE

Les conséquences de la Réforme Territoriale exprimée dans la loi NOTRe vont modifier sensiblement nos budgets et bilans. La Communauté de Communes du Perche-Gouet sera dissoute le 31/12/2016. Simultanément, notre commune intégrera la Communauté de Communes du Grand Châteaudun le 01/01/2017. De nombreuses écritures comptables en perspective ...

LES ENTREPRISES LOCALES

Dans un contexte économique difficile, les principales entreprises de notre commune s'en sortent plutôt bien. Espérons que la perspective d'une reprise de croissance arrivera jusqu'à BROU et plus généralement dans notre bassin d'emploi.

L'accès à la fibre optique dans la zone d'activité de Villoseau est maintenant possible pour toutes les entreprises du site, rendant ainsi les communications plus rapides et plus fluides.

Côté commerce et artisanat, je tiens à féliciter l'UCIA, qui chaque année organise de nombreuses manifestations appréciées. Le partage d'informations au travers des petits déjeuners, mis en place depuis 1 an, permet un échange convivial entre les membres et une meilleure connaissance des autres.

EN CONCLUSION

La bonne humeur de chacun ajoutée à l'humour de certains permet d'agrémenter notre quotidien.

Je souhaite à chaque entreprise, chaque commerçant, artisan, profession libérale, comme à tous les Broutains une très bonne année 2017, riche en projets et développement.

Le Budget communal :

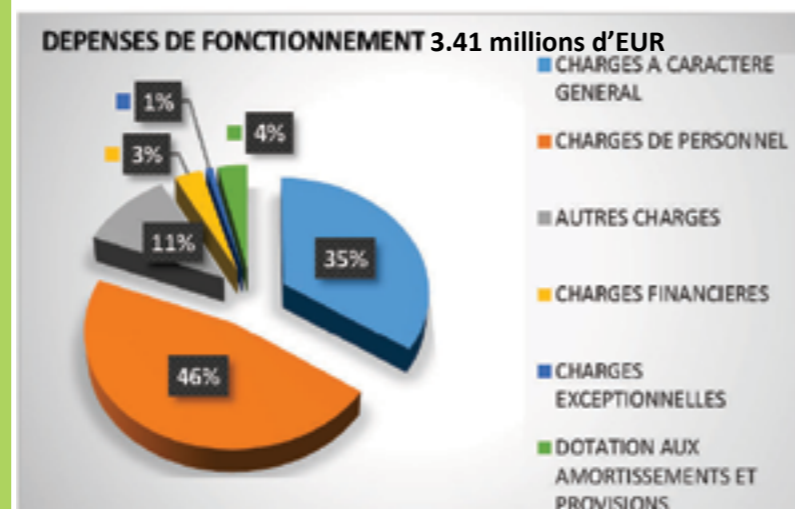
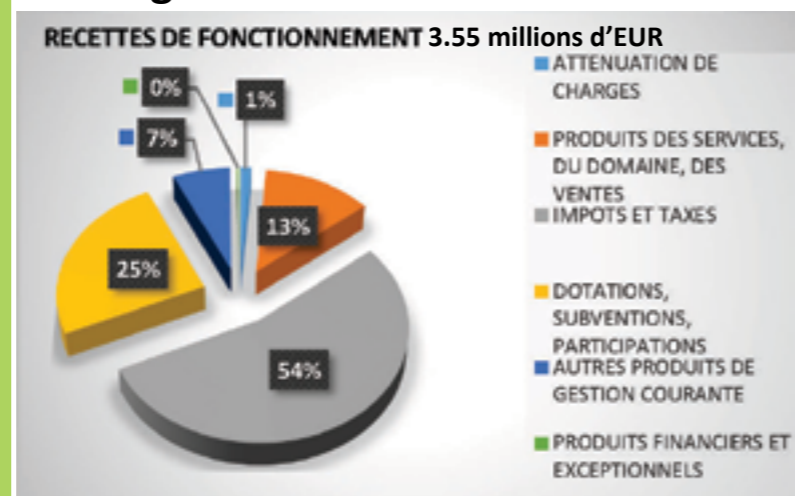

Gge ROYER
Carrosserie
Agréée Assurances
DS AUTOMOBILES
Entretien & Réparations
TOUTES MARQUES
Zi (après Super U) BROU 02.37.96.01.70 royer.accueil@live.fr

Syndicat Intercommunal Brou - Bullou - Yèvres - Gohory

SERVICE ADMINISTRATIF

Le Syndicat Intercommunal gère 4 communes BROU, BULLOU, YEVRES, GOHORY. Il est situé 27 avenue du Général de Gaulle à BROU.

CONTRAT D'ABONNEMENT

Il est rappelé que :

- tout nouvel abonné doit venir effectuer son contrat d'abonnement.
- tout abonné doit venir signaler son départ afin de résilier son contrat d'abonnement et éviter ainsi de recevoir une facture non due
- L'article R 2224-19-8 du Code Général des Collectivités Territoriales dispose que la facturation des sommes dues par les usagers est faite au nom du titulaire de l'abonnement à l'eau, à défaut au nom du propriétaire de l'immeuble ou du fonds de commerce.

FACTURATION

Les factures sont transmises tous les 6 mois – la première facture est une estimation de consommation ; calculée informatiquement ; la seconde est la facture réelle (effectuée suite à la relève des compteurs). Vous pouvez régler ces factures par prélèvements semestriels ou dès réception, dans les 15 jours auprès du Trésor Public de Brou. Vous pouvez aussi opter pour le prélèvement mensuel : les autorisations de prélèvements seront à compléter, joindre un RIB et à retourner au Syndicat.

TRAVAUX 2016

• Canalisation la Hallonnière/réservoir de Migaudin Commune d'Yèvres

Suite à des fuites récurrentes sur le réseau d'eau potable La Hallonnière/ réservoir de Migaudin sur la Commune d'Yèvres, nous avons été contraints de procéder au changement de la canalisation. En attendant que les démarches administratives soient réalisées il a été installé une canalisation provisoire.

Les travaux ont débuté le 17 décembre 2015 et réalisés par l'Entreprise Villedieu de Dangeau pour un montant total de 59.190 € HT. Le Conseil Départemental a accordé une subvention de 12.000€. L'Agence de Loire Bretagne n'a pas participé au financement cela n'étant pas du renforcement de réseau mais de la réparation.

• Forage Près des Laiteries

Après plusieurs analyses et diverses études sur la production de l'eau potable du forage du Moulin à Vent commune de Brou, il s'avère que celui-ci n'apporte plus satisfaction en particulier sur le débit et la production de l'eau. Ce forage sera donc abandonné et comblé. C'est pourquoi, il a été lancé un appel d'offres concernant la création d'un forage de 640 mm de diamètre situé au Pré des Laiteries sur la commune de Brou. L'entreprise MASSE de Chantermerle-sur-la Soie (17), a obtenu le marché pour un montant de 116.100 € HT.

Malheureusement, l'Agence de Loire Bretagne ne subventionne pas ce type de travaux contrairement à l'Agence de la Seine Maritime. Seul le comblement du forage sera subventionné. Les subventions accordées pour les travaux par l'Agence de Loire-Bretagne sont automatiquement impactées sur celles du Conseil Départemental. Or dans ce cas nous

ne pouvons prétendre à aucune participation financière de quelque organisme que ce soit. Les travaux ont débuté le 10 février 2016 pour une durée de 3 mois. Mais lors du creusement du forage dans la partie supérieure de la craie, de fortes instabilités de terrain ont été rencontrées. Il a donc été nécessaire de poser un tubage provisoire en acier renforcé pour le soutènement des terrains instables et le creusement supérieur. À ce jour, les travaux sont pratiquement terminés et un périmètre de Déclaration d'Utilité Publique sera mis en place.

• Canalisation située aux Monuments aux Morts commune d'Yèvres

La commune d'Yèvres a déplacé son Monument aux Morts et procédé à une modification de la voirie. Dans la perspective de ces travaux le Syndicat a été sollicité pour changer la conduite d'eau qui était usagée. La participation financière du Syndicat s'est élevée à 32.057 €, non subventionnés.

• Renforcement de Migaudin commune d'Yèvres pour la sécurisation de Brou - Bullou - Yèvres

Le Syndicat dispose de 3 forages dont un à Brou qui va cesser de fonctionner prochainement (Moulin à Vent).

Le présent projet a pour objectif : le raccordement de Gohory sur le réseau d'Yèvres, le renforcement entre Migaudin et les bourgs de Brou et Yèvres afin d'en assurer la sécurisation. Un appel d'offres a été lancé et une analyse financière des propositions est en cours. Le montant des travaux avoisinent les 720.000 € sur lesquels nous bénéficierons de subventions par l'Agence de Loire-Bretagne, le Conseil Départemental et l'Etat. Ces travaux sont prévus pour le début de l'année 2017.

En conclusion, tous ces travaux concernent une interconnexion totale afin de bénéficier d'une production d'eau potable de qualité.

LES FUITES D'EAU

Comme tous les ans, il est à déplorer des fuites d'eau, phénomène imprévisible et indépendant de notre volonté et combien désagréable pour les usagers.

Nous faisons tout notre possible dans les plus brèves et meilleures conditions pour remédier à ces désagréments. A titre d'information, nous avons eu 22 fuites sur les 4 communes confondues.

Nous vous remercions tous nos remerciements, car grâce à vos appels pour signaler une fuite, vous évitez ainsi un gaspillage inutile, qui impactera notre rendement et aussi le prix de l'eau.

Le Président et les Agents vous présentent leurs meilleurs vœux pour la nouvelle année.

SYNDICAT INTERCOMMUNAL DES EAUX

27 avenue du Général de Gaulle - BROU

Président : Patrick CAILLARD

02 37 96 01 05 / Astreinte : 06 89 46 16 25

Email : syndicatdeseauxbrou@orange.fr

Les horaires d'ouverture

- Lundi de 13h30 à 16h
- Mardi et jeudi de 9h à 12h
- Vendredi de 9h à 12h et de 13h30 à 16h

Le mot de...

Élections: Bienvenue au nouveau CMJ



Nathalie Salin...

Adjointe au Maire en charge des Affaires scolaires, de l'Enfance et de la Jeunesse et du Multimédia.

Quand on a la charge de la commission « Affaires Scolaires - Enfance/Jeunesse – Multimédia », il est normal de parler principalement des écoles, des collèges et des services apportés autour d'eux et ce, toujours pour le bien des enfants.

Nous avons la chance à Brou d'avoir des écoles dynamiques, avec du personnel de qualité, épaulées d'associations de parents d'élèves de bonne volonté. Nos écoles encouragent le développement éducatif, créatif, ludique de nos enfants par toutes les sorties et activités qu'elles pratiquent en leur sein, mais également en participant au carnaval des écoles, au parcours du cœur scolaire, aux kermesses, au Téléthon, aux marchés de Noël etc ...

A noter :

- les retours positifs de la maternelle du Chat Perché vis-à-vis du projet du CMJ.
- les efforts constants de l'école élémentaire Jules Verne dans son réseau Unesco (cette année journée inter-écoles de ce même réseau avec ateliers sur le réchauffement climatique, la biodiversité, les villes durables... avec exposition de leurs œuvres sous les halles de Brou « la grande lessive »).
- le projet Erasmus du collège Florimond Robertet qui a été un véritable succès.

Et j'en passe...

J'en profite pour mentionner le collège Florimond et souhaiter encore une fois la bienvenue à la nouvelle principale, Catherine Bréard, qui a pris ses fonctions à la rentrée de septembre.

Une dernière remarque importante de nos écoles sur la qualité de notre cantine scolaire : repas préparés sur place par messieurs Minois et Guillon et servis à Jules Verne et au Chat Perché. Mention spéciale à eux et merci. Presque 200 enfants bénéficient chaque jour de ce service au meilleur rapport qualité/prix. Il est bon de rappeler l'effort de la municipalité à ce niveau, par rapport au coût réel quotidien de ces repas équilibrés.

Autour des écoles, une préoccupation constante a été l'accueil des enfants de 3 à 11 ans dans le service périscolaire intercommunal du « Jardin des Elfes » route des Moulins à Brou, qui a maintenant pris sa vitesse de croisière et pour lequel les retours sont aussi très positifs. Cet accueil périscolaire apporte un élément cohérent pour les enfants et leurs familles, puisqu'il se situe dorénavant sur le même lieu géographique que l'accueil de loisirs des mercredis après-midis et des vacances. C'est pourquoi aussi notre commune est présente dans le groupe de travail « Petite enfance/enfance/jeunesse/scolaire » de la future grande communauté de communes à venir, pour assurer la continuité de l'accueil et du bien-être de nos enfants.

Un mot sur la communication et le multimédia pour terminer, afin de souligner la qualité du travail de notre chargée de communication, Sandra Genty, à qui l'on souhaitait la bienvenue l'année dernière. Elle assure tout au long de l'année notre communication, nos affiches, nos invitations, nos « Brou Infos » etc... et fait vivre notre site internet (sur lequel nous travaillons pour le faire évoluer) www.brou28.com et notre page Facebook « Ville de Brou ». Sandra !

Même si elle se répète au fil des ans, il n'y a pas de meilleure conclusion que celle de remercier chaleureusement les dirigeantes de nos écoles et collèges, les services techniques et administratifs de Brou, les élus, les associations et les bénévoles qui sont quotidiennement sollicités, mais qui répondent présents car ils ont à cœur que Brou reste « La ville où il fait... », vous connaissez la suite à présent ! Très bonnes fêtes de fin d'année 2016. Bonne année 2017 bien sûr, bonne santé naturellement...

Le Conseil Municipal des Jeunes

L'équipe du Conseil Municipal des Jeunes (CMJ) 2013-2016 de notre commune a tiré sa révérence en début d'année, sur un beau projet qui s'est concrétisé : les jeux de type marquage au sol (escargot, marelles, labyrinthe..) dans la cour de l'école maternelle du Chat Perché. Projet intitulé « 1,2,3... Sautez ! » pour lequel ils ont obtenu l'aide financière de la MSA, de la commune et de la communauté de communes du Perche-Gouet. Nous remercions les 14 membres de ce CMJ « sortant » pour leurs trois années passées au service de leur commune et nous leur souhaitons une grande réussite pour leur avenir.

Du coup, au mois de février, le maire, Mr. Philippe Masson et l'adjointe déléguée au CMJ, Mme Nathalie Salin, se sont rendus dans les collèges Florimond Robertet et Saint-Paul afin de présenter aux jeunes collégiens broutains ce qu'est un conseil municipal en général et ce qu'est un CMJ. Ces interventions, ainsi que les retours de ce que fait le CMJ à Brou, leur ont valu une forte participation au CMJ 2016-2019, puisque 19 jeunes se sont présentés (15 filles et 4 garçons) et ont été élus au mois de mars. Je ne referai pas leur présentation détaillée puisque vous les avez découverts dans un article qui leur a été consacré dans le dernier « Brou Infos Automne 2016 ». Mais encore bienvenue à eux !

Ils n'ont pas chômé dès le début de leur mandat en prenant part aux commémorations et aux manifestations de la ville. Ils ont rapidement été sollicités pour

accompagner des résidents de l'EHPAD sur le marché du mercredi matin, sortie remplacée par deux matinées-jeux à cause de la chaleur. Ils ont également répondu présents pour faire partie de l'équipe « Brou / Yèvres » qui participa à la journée des intervillages de Saint-Denis-d'Authou. Ils y ont affronté les équipes de Saint-Jean-Pierre-Fixte et St-Denis au travers de bubble foot, de baby-foot géant, de jeux d'eau etc... On ne parlera pas de résultats, l'important étant de participer !

Les, maintenant, célèbres soirées des jeunes collégiens de juillet et de décembre font partie intégrante de leur emploi du temps. Ils sont fiers que les bénéfices servent à organiser un après-midi jeux-cadeaux à l'EHPAD (Maison de Retraite), qui a eu lieu en octobre, mais aussi participe à l'élan de solidarité du Téléthon. C'est important pour eux.

Ils projettent pour 2017 de réaliser des interviews à l'EHPAD, de participer encore une fois à la cérémonie de ravivage de la flamme du soldat inconnu sous l'Arc de Triomphe à Paris, et pourquoi pas, d'organiser (les intervillages leur ayant donné l'idée) une journée « inter CMJ » composée de jeux et d'épreuves. Ils sont plein d'idées, de bonne volonté et d'envie de bien faire. Alors, faisons leur confiance !



Informatique

Rapid

Pascal Ripault **RPID**

☎ 06.89.90.47.95

✉ info@rpид.fr

Besoin d'un conseil: contactez-moi !

Plus d'infos sur: www.rpid.fr

Forfait inter. min. 40€ (crédit impôts 50% possible)



Le Multi-Accueil Intercommunal « Le Chalet »

Le Chalet ouvre ses portes de 7h30 à 18h afin de permettre aux familles de concilier au mieux vie privée et vie professionnelle.

Nous accueillons les enfants de 10 semaines à leur départ à l'école en accueil régulier ou occasionnel mais aussi en régulier atypique pour les familles qui ont des horaires de travail irréguliers.

Nous leur proposons de nombreuses activités pour

développer tous leurs sens (toucher, goût, ouïe...) mais aussi pour répondre à leur besoin de bouger (toboggan, parcours psychomoteur, vélo...) et développer leur motricité fine (dessin, gommettes, perles, puzzles...) en fonction de leur âge et de leur stade de développement. L'année scolaire est ponctuée de fêtes (carnaval, spectacle et galette, crêpes, anniversaires...).



Le Multi-Accueil «Le Chalet»

3 rue Lucien Deneau - BROU

Directrice - Éducatrice : Valérie MAMBOUR

02 37 47 82 72

Email : lechalet.cdc.perchegouet@wanadoo.fr



Le Relais d'Assistants Maternelles « le P'tit Train »

Le Relais Assistants Maternelles est un service public, itinérant, gratuit. Lieu d'écoute, de vie, de rencontres, d'échanges et de soutien, il est une source d'informations actualisées pour les Assistants Maternelles, les parents et les candidats(es) à l'agrément.

Actualités du RAM en 2016 :

80 Assistants Maternelles (AM) environ (agrées par la PMI) avec les enfants qu'elles gardent sont concernées par le fonctionnement du RAM : ateliers d'éveil (50% des AM en activité), points infos, information « La Lettre du RAM », sorties pédagogiques (la Chèvrerie de Gohory...), soirées à thème (l'acquisition de la propreté, la pédagogie Montessori, la peur des enfants), ateliers comptines Garance avec un spectacle « Camille, la brindille » (78 personnes, Assistants Maternelles, parents, enfants...), aide à la formation (certificat de prévention secours à domicile, droits et devoirs dans l'exercice de son métier, s'occuper d'un enfant autiste)....

Plus de 150 parents ont pris contact avec le RAM pour la recherche d'une assistante maternelle et une aide aux démarches administratives (contrat de travail...);

Participation au soutien à la parentalité dans le cadre de l'édification du Réseau Parentalité.

Des partenariats :

Partenariat avec les bibliothèques intercommunales de Brou, de La Bazouche-Gouet (la Caravane des Poètes, création d'une malle de livres...)

Partenariat avec le Multi Accueil « Le Chalet » : spectacle « histoires de p'tites bêtes », galette avec 90 personnes du

RAM, matinées Carnaval et motricité au Dojo...

Partenariat avec l'EHPAD de Brou : animations gym/olympiades avec la participation de résidents...

Le RAM est un point ressource reconnu dans la politique Petite Enfance du territoire qui s'inscrit dans une démarche de proximité pour répondre aux différents besoins de la population.

Ateliers & Permanences

Lundi	Mardi	Mercredi	Judi	Vendredi
Permanence administrative Accueil de Loisirs «Le Jardin des Elfes» à Brou 8h45 - 12h30	Atelier d'éveil Accueil de Loisirs «Le Jardin des Elfes» à Brou 9h30 - 11h30	Permanence administrative CdC Perche-Gouet à Unverre 8h45 - 12h30	Atelier d'éveil Accueil de Loisirs à Unverre 9h30 - 11h30	Atelier d'éveil Accueil de Loisirs «Le Jardin des Elfes» à Brou et alternance sur les communes de La Bazouche-Gouet et Luigny 9h30 - 11h30
Permanence administrative Accueil de Loisirs «Le Jardin des Elfes» à Brou 13h15 - 15h30		Permanence administrative CdC Perche-Gouet à Unverre 13h30 - 17h00		Permanence administrative CdC Perche-Gouet à Unverre 13h30 - 16h00

*réservé en priorité aux Assistants Maternelles d'Yèvres.

Fermeture de l'atelier d'éveil à chaque vacances scolaires.

Fermeture des permanences administratives : 1 semaine à chaque vacances scolaires et 3 semaines en août.

Accueil de Loisirs Intercommunal « Le Jardin des Elfes »

Accueil de Loisirs Intercommunal « Le Jardin des Elfes » : bilan 2016 positif dans ses nouveaux locaux, un aménagement extérieur finalisé

L'Accueil de Loisirs, habilité par Jeunesse et Sport/PMI, a accueilli des enfants de 3 à 11 ans, sur le temps périscolaire (matin, soir, mercredi après-midi) et sur le temps extrascolaire (petites vacances sauf Noël, juillet).

Son organisation a permis de répondre aux besoins des parents en termes d'accueil de leurs enfants, aux besoins éducatifs des enfants et aux demandes des différents acteurs (CAF, MSA, Education Nationale...) dans le cadre du nouveau Contrat Enfance Jeunesse 2016-2019 et du nouveau Projet Educatif Territorial 2016-2018 (réforme scolaire).

Dans une démarche de qualité éducative, la Communauté de Communes du Perche-Gouet a maintenu sur le temps périscolaire le taux initial d'encadrement d'un animateur pour 10 enfants - 6 ans et d'un animateur pour 14 enfants + 6 ans, et ce depuis la mise en place de la réforme scolaire en septembre 2013 sur son territoire.

Elle a favorisé une diversification d'activités (artistiques, sportives, culturelles, mini camp, sortie exceptionnelle...) à travers les différents projets pédagogiques qui ont été menés par les équipes d'encadrement. Par exemple, sur le temps périscolaire du soir, créneau 16h15-17h15, mise en place de l'équitation (Les Nouveaux Amis du Cheval), de l'éveil musical (école de musique), d'animations scientifiques, sportives... et qui sont suivis de l'aide aux devoirs pour les enfants de CP à CM2... Suite à la demande de parents, elle a également augmenté la durée d'ouverture de l'Accueil de Loisirs à partir des vacances de Printemps 2016, sans augmentation des tarifs : mercredi de 18h à 18h30 ; petites et grandes vacances de 7h30 à 7h45 et de 18h à 18h30.

Dans le cadre de la 2ème étape du projet de l'Accueil de Loisirs, l'aménagement extérieur a été projeté pour sécuriser, accentuer la polyvalence et l'attractivité du site : signalétique, nouvelle clôture, création d'espaces verts, bacs à fleurs, jardin avec une serre, chalets en bois (stockage du matériel), zone calme pour les enfants (tables pique-nique, parasols...), zone spectacle devant le préau d'activité, zone mobilier ludique (maisonnettes, toboggan, jeu Piccolo, parcours équilibre, terrain multisport, terrain de pétanque...).

Accueil de Loisirs Intercommunal « Juniors »

Du 6 au 29 juillet 2016, dans la salle des Sports de Brou ; capacité d'accueil de 24 jeunes 12-16 ans ; De nombreuses animations proposées: mini camp vélo, sortie Playa tour (tir à la carabine laser, slackline...), veillée jeune, réalisation de doublages de courts métrages avec des percussions, camp

Les services proposés :

Accueil périscolaire (matin/soir) : capacité d'accueil de 48 enfants (20 enfants - 6 ans, 28 enfants + 6 ans) ; lundi, mardi, jeudi, vendredi de 7h à 9h et de 15h30 à 19h ; le soir, au choix, créneau 15h30-17h15 ou créneau de 15h30-19h ; le mercredi de 7h à 9h ; Mise en place d'un transport gratuit le matin de l'Accueil périscolaire vers les écoles et le soir des écoles vers l'Accueil périscolaire

Fréquentation : une trentaine d'enfants le matin et une quarantaine le soir.

Accueil périscolaire Mercredi après-midi : capacité d'accueil de 62 enfants (20 enfants - 6 ans et 42 enfants + 6 ans) ; de 11h45 à 18h30 ; possibilité d'inscription de 11h45 à 18h30 ou de 13h30 à 18h30 ; Mise en place d'un transport gratuit le mercredi midi desservant l'école primaire d'Yèvres, l'école maternelle Le Chat Perché de Brou, l'école élémentaire Jules Verne de Brou, l'école Privé Saint-Paul de Brou, l'école primaire d'Unverre jusqu'à l'Accueil de Loisirs ; Fréquentation : une cinquantaine d'enfants le mercredi après-midi.

Petites vacances : capacité d'accueil de 40 enfants (16 enfants - 6 ans et 24 enfants + 6 ans) ; de 7h30 à 18h30 ; Fréquentation : Hiver 2016, moyenne de 35 enfants par jour ; Printemps 2016, moyenne de 34 enfants par jour ; Eté (6 au 29 juillet 2016) : capacité d'accueil de 112 enfants (40 enfants - 6 ans, 72 enfants + 6 ans) ; de 7h30 à 18h30 ; Mise en place d'un transport le matin et le soir desservant l'Accueil/Dampierre-Sous-Brou/Unverre/Brou/Yèvres.

Fréquentation : moyenne de 91 enfants par jour ; taux de fréquentation : 81,46%, soit une augmentation de la fréquentation de 4,49 % par rapport à 2015 ; 178 enfants accueillis.

Accueil de Loisirs Intercommunal « Le Jardin des Elfes »

Route des Moulins - 28160 BROU

02 37 66 29 93 / 06 24 02 30 62

Email : al.lejardindeselfes@orange.fr

Directrice : Stéphanie HOUSSAYE

Services Petite Enfance / Enfance / Jeunesse Communauté de Communes du Perche-Gouet

3 rue du Professeur Felix Lejars - 28160 UNVERRE

02 37 97 30 57 / Fax: 02 37 97 32 68

Email : cdc.perchegouet@wanadoo.fr

www.perchegouet.com



Coordonnateur: Cyrille PICAUT

02 37 97 50 91 / 06 11 88 13 28

Email : cpicaut.cdc.perchegouet@orange.fr

Relais d'Assistants Maternelles (R.A.M.)

Responsable : Catherine SALLÉ

06 31 11 99 19 - ram.cdc.perchegouet@orange.fr



© N.Salin

École maternelle « Le Chat Perché »

Saurez-vous remettre les morceaux à leur place pour reconstituer les photos de quelques temps forts de l'année 2016, et redonner un titre à chaque photo ?



Le Chat Perché

19 rue du Perche - BROU

Directrice : Geneviève MASCIA

02 37 47 00 78

Email : ec-mat-brou-28@ac-orleans-tours.fr

- Spectacle à l'école
- Rencontres USEP
- Le Père Noël à l'école
- Fête des rois
- Défilé du Carnaval
- En attendant que M. Carnaval brûle
- Parcours du coeur
- Sortie au Salon du livre
- Activité cirque
- Sortie à la bibliothèque de Brou
- Visite de la caserne des pompiers
- Activité poney
- Visite d'un élevage d'escargots

M M A
Assurances et Placements
- Fabrice WEBER -
19, rue de la Chevalerie - 28160 BROU
Tel : 02 37 96 00 88 - Fax : 02 37 96 00 45
f.weber@mmma.fr
http://agence.mmma.fr/brou-la-chevalerie
N° ORIAS 07010059 - www.orias.fr

La musique à portée de main
CLAUDINE DUVAL
TEL : 02 37 96 07 68 ou 07 86 55 00 91
VENEZ PARTAGER AVEC MOI LA PASSION
DU PIANO DU SYNTHÉ DE L'ACCORDÉON
cours individuels enfants et adultes - inscription toute l'année

École primaire « Jules Verne »



Jules Verne

25 bis avenue du Général de Gaulle - BROU

Directrice : Corinne DESCAMPS

02 37 47 03 44

Email : ec-elem-brou-28@ac-orleans-tours.fr



Plusieurs évènements ont eu lieu cette année scolaire 2015-2016 avec :

- Un temps très fort : l'accueil de 12 élèves coréens accompagnés de 2 enseignants du 9 au 13 novembre 2015. Accueillis dans les familles, ils ont pu échanger sur les habitudes de vie, la culture, l'école et découvrir quelques monuments tels le château de Chambord, de Versailles, Paris... accompagnés de tous les élèves de CM2.
- Les classes de CM1 et CM2 ont découvert le cinéma amateur du XXème siècle grâce à l'opération « La Mémoire des images en Eure et Loir ». Avec l'animatrice du ciclic, ils ont visionné des films amateurs dédiés à l'enfance et l'école entre 1930 et 1980.
- L'école Jules Verne a participé à la COP21 : un concours était ouvert aux écoles associées à l'UNESCO. Les écoles étaient invitées à faire circuler des messages écrits en lien avec les enjeux de la COP21. Les élèves ont confectionné des cartes postales afin de proposer des solutions pour limiter le réchauffement climatique. Ces cartes ont été exposées sur le stand de la poste.

- Les établissements de la région Centre associés à l'UNESCO ont été accueillis le mardi 26 avril 2016. Dans un premier temps, les élèves se sont réunis au « Jardin des Elfes » où ils ont présenté leur établissement puis ont participé à des ateliers d'arts visuels avec des pigments naturels. Toutes ces productions ont été exposées sur des fils tendus sous les halles.
- Les élèves de CE2 ont passé leur permis piéton et ceux de CM2 leur permis « vélo ». Des élèves ont été sélectionnés pour la finale départementale.
- Toutes les classes ont bénéficié de 5 séances de basket grâce à l'intervention de Pascal, éducateur sportif au comité départemental.
- L'office de Tourisme Intercommunal du Perche-Gouet a accueilli durant tout le mois de juin les productions des classes sur le thème de « la couleur ».
- Les voyages de fin d'année ont permis aux élèves de se rendre suivant les classes : au Festival des jardins à Chaumont sur Loire, au château de Breteuil, à l'abbaye de Fontevraud.



KIBLOFF
Parquets - Terrasses - Escaliers - Dressings
Menuiseries
PVC - BOIS - ALU
Revêtements de sol
Rue de Frazé - 28160 BROU - Tél. 02 37 47 80 00 - www.kibloff.com

Menuiseries
FENÊTRES-PORTES (PVC - ALU - BOIS)
PORTES DE GARAGE-PORTAILS DE CLÔTURES
PARQUETS-TERRASSES
VOLETS BATTANTS & ROULANTS
Rue de Frazé - 28160 BROU
Tél. 02 37 47 80 00 - www.kibloff.com



Nos résultats en 2016
100% de réussite
Au Brevet des Collèges

Un établissement ouvert et accueillant
Au cœur de la ville de Brou
Dans une dynamique de projet



École « Saint-Paul »

« Espérer en l'élève, c'est aimer son avenir ! »



L'École Saint-Paul

42 rue de la Chevalerie - BROU
Directrice : Valérie COLAS
Tél : 02 37 47 03 46 / Fax : 02 37 47 85 72
Site Internet : st.paulbrou.fr
Email : st.paulbrou@wanadoo.fr



Informations pratiques :

- Garderie : matin dès 7h30 et le soir jusqu'à 18h30
- Horaires de l'école : 8h30-11h30 et 13h30-16h
mercredi : 8h30 – 11h45
- Restauration scolaire : self
- Transport scolaire : Brou, Bonneval, Dangeau, La Bazouche Gouët, Chapelle Royale, Arrou...
- Ecole et Collège sur le même site
- Portes Ouvertes : **VENDREDI 10 et SAMEDI 11 MARS 2017**

L'école Saint Paul accueille les enfants de la **Maternelle au CM2**. Elle est ouverte à tous !

Durant leur année scolaire, nos élèves grandissent et se préparent à **devenir de futurs citoyens** grâce aux différents projets mis en place par l'équipe pédagogique (accès aux nouvelles technologies, correspondance scolaire, projet développement durable, sorties ou interventions en lien avec les programmes, proposition d'éveil à la foi, classes découvertes...)

Les 8 professeurs de l'école ont pour priorité de **favoriser l'évolution de chacun**. Ainsi, à travers les étapes qu'ils vont rencontrer nos élèves apprennent à se faire confiance, à découvrir, à tisser du lien, à **bâtir ensemble pour avancer vers leur avenir**.

Classe découverte « cinéma d'animation » en septembre 2016

Du 26 au 30 septembre 2016, les élèves de CE2, CM1, CM2 ont eu le plaisir de découvrir les techniques du cinéma d'animation lors d'une semaine à l'abbaye de Saint Maur près d'Angers. Riche en découvertes historiques et culturelles ce séjour fut aussi un moment fort vers **la construction de soi et l'autonomie**.



Collège Saint-Paul

44 rue de la Chevalerie - BROU
Directrice : Claire VIOLETTE
Tél : 02 37 47 03 46 / Fax : 02 37 47 85 72
Site Internet : st.paulbrou.fr
Email : st.paulbrou@wanadoo.fr



Vingt professeurs accueillent cette année 175 élèves répartis en 8 classes.

Convaincue que chacun est appelé à jouer un rôle, à assurer une mission au sein d'une société et au service des hommes, consciente que le **développement personnel** se nourrit d'une culture forte de toutes les dimensions de l'être et se construit par la qualité de la relation à « l'autre », **l'équipe éducative** du collège Saint Paul s'efforce de tout mettre en œuvre pour **la réussite** de cette construction de la personne afin de conduire chacun à sa propre excellence.

Cette **équipe**, d'un dynamisme et d'un dévouement rares, fidèle à cet esprit paulinien qui puise à la source de l'Évangile, sait accompagner avec patience mais fermeté. Pour elle, éduquer est avant tout témoigner, savoir être **exigeant avec bienveillance**.

Une dynamique de travail s'est instaurée autour d'axes prioritaires qui définissent notre projet d'établissement en lien avec les nouvelles orientations nationales afin de mieux préparer nos jeunes aux exigences du monde moderne.

- Favoriser la **réussite** de tous.
- S'ouvrir à la **culture européenne**.
- Développer la **culture numérique**.
- Créer une trajectoire d'éducation École/Collège par un travail important entre ces deux unités portant notamment sur l'articulation **CM2/6^{ème}**.

Journées Portes Ouvertes :
Vendredi 10 Mars 2017 de 17h à 20h
et Samedi 11 Mars 2017 de 9h à 13h
Venez nombreux !

Les professeurs et les élèves sont investis dans de nombreux projets pour l'année 2016-2017 :

- Atelier vidéo
- Club Théâtre
- Association sportive
- Eco-délégués
- Atelier instrumental
- Equitation
- Challenge Robotech
- Sortie Développement Durable 4^{ème}
- Sortie Patinoire 6^{ème}
- Le Puy du Fou 6^{ème}
- Commanderie d'Arville 5^{ème}
- Classe Patrimoine en Périgord 5^{ème}
- Classe Découverte 4^{ème}
- Voyage en Allemagne 3^{ème}
- Formation au PSC1
- Voyage en Espagne 3^{ème}
- Ateliers créatifs
- Ciné-club



Nouveauté : création du conseil de vie collégienne

Collège « Florimond Robertet »

Le collège en chiffres :

- L'effectif du collège Florimond Robert pour l'année 2016-2017 est de **330 élèves** à ce jour avec 167 filles et 163 garçons. Sa structure est composée de 4 classes de 6^{ème}, 3 classes de 5^{ème}, 3 classes de 4^{ème} et 3 classes de 3^{ème} qui intègrent également des élèves ULIS.
- L'établissement est constitué : d'une équipe pédagogique de **28 enseignants** et accompagnants, d'une équipe technique de 8 agents, une équipe vie scolaire de 7 personnes, et une équipe administrative de 3 personnes. Une infirmière, un assistant social et une conseillère d'orientation psychologue interviennent également dans l'établissement.
- Résultat aux examens : 70 élèves inscrits au DNB avec **un taux de réussite de 94,3%** dont 9 mentions très bien, 17 mentions bien et 16 mentions assez bien. Avec ce résultat le collège Florimond Robertet est un établissement public qui accueille tous les élèves sans sélection et sans condition, il obtient un taux de réussite au-dessus du taux départemental (84,9%) mais également au-dessus du taux de l'académie d'Orléans-Tours (87,8%). Nous pouvons nous réjouir de cette réussite pour les élèves, leurs familles et leurs professeurs qui les accompagnent tout au long de l'année. Une cérémonie de remise des diplômes (DNB et CFG) a eu lieu le vendredi 18 novembre à 18h au collège.
- Cette année l'établissement va s'attacher à la mise en œuvre de la réforme du collège et à l'évaluation par compétences. Cette réforme est constituée de 2 cycles d'apprentissage :
 - le cycle de consolidation (CM1, CM2, 6^{ème}) pour une meilleure transition entre l'école primaire et le collège.
 - le cycle d'approfondissement (5^{ème}, 4^{ème}, 3^{ème}) dans le but d'atteindre les exigences du « socle commun », soit l'acquisition des compétences nécessaires à l'enfant/adolescent pour son intégration dans la société et pour devenir un citoyen responsable.

L'équipe pédagogique a préparé de nombreux projets qui permettront aux élèves de découvrir leurs talents, de s'ouvrir au monde et de préparer leur avenir dans le cadre des disciplines enseignées ou d'enseignements pratiques interdisciplinaires, d'ateliers du midi, de pratiques sportives et de compétitions les mercredis après-midi.

- Avec un florilège de projets :
 - Voyage en Autriche, en Italie, en Allemagne échange d'élèves avec l'Espagne. Voyage en Normandie pour étudier la seconde guerre mondiale.
 - Participation à la semaine des mathématiques, création d'une enquête criminelle pour utiliser les démarches scientifiques d'investigation.
 - Projets arts du cirque, natation, chorale, théâtre, création d'un jardin botanique pour sensibiliser à la protection de la planète (le collège est labellisé par le Conseil Départemental à l'éducation au développement durable).
 - Brevet d'initiation aéronautique, chorale (scorialia, batucada), semaine de l'orientation, études du soir.

Nouveauté : la création d'une nouvelle instance : le conseil de la vie collégienne afin de prendre en compte la parole des collégiens au sein de l'établissement et la création par les jeunes d'un journal mensuel interne.

Ces nombreux projets qui participent à la réussite des élèves du collège ne pourraient avoir lieu sans la contribution financière de l'Etat, du Conseil Départemental de l'Eure-et-Loir, du Syndicat Intercommunal du Secteur Scolaire (SISS), des fonds européens (Erasmus), sans le soutien de la mairie de Brou et des nombreux partenaires associatifs, culturels, sportifs qui nous aident tout au long de l'année scolaire.

Nous souhaitons également remercier les parents d'élèves qui accompagnent leurs enfants dans leur scolarité et qui s'investissent dans ce beau collège « où il fait bon vivre ».

Collège Florimond Robertet

9 rue des quatre vents - BROU
Principal : Catherine BREARD
02 37 47 08 43



EHPAD - Maison de retraite « Les Oréliés »

Que cache ce joli nom aux sauvages saveurs ?
Extrait de « Blés d'or », de « Forêt » et de « Florales »
Mélange de « céréales », « d'essence » et de « senteurs »
Ces 3 syllabes résonnent en parfaite harmonie.

Derrière ce joli nom se cache tout un village
Où 120 âmes ont choisi de se reposer
Une communauté brillant de tous les âges
Où plus de 80 âmes exercent plus de 20 métiers.

C'est très tôt le matin que s'éveille la cité
Les artisans débutent une journée nouvelle
L'énergie déployée s'estompe tard en soirée
Moins de va et vient... Le calme... La nuit sera belle.

Mais entre le matin et la nuit on s'active
Autour des habitants et pour les habitants
On soigne, on répare, on cuisine, on lessive
On gère, on anime, on n'arrête pas un instant.

Oui c'est un joli nom aux sauvages saveurs
Pas commun, agréable, serein, vif, doux, léger
Il sent bon la campagne, le sous-bois et les fleurs
Faisons que la Vie, ici, ait ces qualités.

Nadine CHAVIGNY

Paroisse Saint-Romain aux marches du Perche

« *La paroisse une réalité spirituelle au service de tous* »

12 clochers mais une seule paroisse sous le vocable de Saint Romain (moine à Brou au 6^{ème} siècle), chaque village garde son saint patron pour l'église locale.

Des services, des célébrations, des rencontres et des sorties (pèlerinages), la paroisse est vivante, disponible pour aider et répondre aux différentes demandes :

- **Baptêmes** : à tout âge mais pour les enfants avant 6 ans, s'inscrire 3 mois avant la date souhaitée.
- **Catéchèse** : dès l'âge de 8 ans pour un cheminement vers les étapes de l'Eucharistie (1^{ère} communion) et confirmation.
- **Mariage** : s'inscrire 1 an avant la date et lieu choisis.
- **Deuil** : accueil des familles par le prêtre ou une équipe de deuil.

La paroisse : des services pour tous.

- **SOS** (Secours Catholique) les mardis 14h/17h au 40 rue de Châteaudun
- **SEM** (Service Évangélique des Malades) visites à la maison de retraite ou à domicile
- **MCR** (Mouvement Chrétien des Retraités) une rencontre par mois avec un thème.
- **Catéchuménat** : préparation au baptême pour jeunes et adultes.
- **Pèlerinages** : Lourdes, Chartres, St Marcou...



Les Oréliés

1 rue Marcel Bordet - BROU

Directeur par intérim : Yvan LE TILLY

Présidente du Conseil d'administration : Marie Claude SARRAZIN

Direction par délégation: Gilles PEGON

Pour tous renseignements, n'hésitez pas à contacter le secrétariat ouvert du lundi au vendredi de 8h30 à 17h.

Tél : 02 37 47 03 39 / Fax : 02 37 47 85 17

Email : H.L.BROU@wanadoo.fr

Presbytère

26 rue de Châteaudun - BROU

Contact : Père Didier HENRY (Curé doyen)

02 37 47 02 70

Permanences tous les jours sauf le lundi.

Messes dominicales :

- Les 1^{er} et 3^{ème} dimanche du mois : Unverre (9h30), Brou (11h) et inversement pour les 2^{ème} et 4^{ème} dimanche.
- Le samedi soir 18h à Dangeau ou Montigny-le-Chartif (voir horaires sur le site info messes...)



Ecole et Collège St Paul : une éducation avec une pastorale.
Sœurs de St Paul : pour une écoute et des partages...
MEJ (Mouvement Eucharistiques des Jeunes) se renseigner

Concerts : tout concert doit faire l'objet d'une demande à la paroisse 3 mois avant la date et indemnitée si le concert est payant.

Le mot de...

Vivre C.C.A.S



Marie-Claude Sarrazin...

Adjointe au Maire en charge du Social, de la Santé, des Services aux personnes et des Seniors.

Présidente du Conseil d'administration de l'EPHAD « Les Oréliés ». Vice-Présidente du C.C.A.S.

« Numérique », « dématérialisation » des échanges dans les Services Publics, ce sont des mots qu'on entend de manière courante. Il n'y avait donc pas de raison que le Social y échappe, y compris en matière d'accès aux droits. C'est déjà une réalité pour les organismes de Sécurité Sociale, la CAF.

La tendance n'est pas au ralentissement puisque les Services Fiscaux donnent des directives en ce sens pour la déclaration des impôts, séquencée dans le temps en fonction des ressources perçues.

Pour l'heure, nous sommes dans une phase de transition mais il nous paraît nécessaire de s'y préparer faute de quoi « nous serons désemparés et les usagers plus encore ».

Garantir l'accès au droit oblige à réfléchir aux moyens d'accompagner autrement les demandeurs, en concertation avec nos partenaires habituels. Ce temps ne sera peut-être pas d'une trop longue durée, le temps que la génération des Aînés s'y adapte même si force est de constater que bien d'autres usagers de tous âges sont un peu perdus dans les méandres du numérique ...

Si l'e-administration peut faire gagner du temps, accélérer des procédures, limiter les déplacements, elle ne sera pas la baguette magique qui permettra de lutter contre le non-recours.

Rationaliser les moyens est un objectif louable. Mais il ne faut pas que cela se fasse au détriment de l'écoute et de la disponibilité indispensable à la prise en compte des situations individuelles souvent complexes. Nous incarnons un Service Public source de nombreuses attentes et nous devons être attentifs à ne pas le déshumaniser.

Repas des Aînés les 6 et 27 novembre 2016

Pour l'occasion, c'est la Table Gourmande qui a proposé et réalisé un excellent repas, assistée pour les derniers préparatifs par l'équipe de restauration scolaire, le tout servi par des élus, des membres du CA du CCAS, du CMJ et des bénévoles.

C'est avec un bel entrain que les Aînés ont ensuite chanté, raconté des histoires puis dansé en compagnie des musiciens qui agrémentent ces manifestations depuis de nombreuses années.

Près de 400 personnes ont participé à ces moments chaleureux de convivialité.



Centre de secours de Brou



Du 1er novembre 2014 au 31 octobre 2015, 778 interventions ont mobilisé les Sapeurs-Pompiers volontaires du centre de secours de BROU. Soit une augmentation de 30% sur l'année précédente et sur la même période. Ce qui fait une moyenne de 2 à 3 interventions par jour à raison de 2h00 à 2h30 de temps par intervention.

Un Sapeur-Pompier volontaire peut donc être absent 5 heures de temps durant son activité professionnelle ou familiale. Merci à eux de se dévouer à toutes heures, par tous les temps, pour tous genres d'interventions qui peuvent aller du plus grave accident à l'assistance à personne... Merci aux responsables des établissements publics ou privés de libérer le personnel en journée afin de servir nos concitoyens en détresse.

Le Centre de Secours de BROU c'est 28 Sapeurs-Pompiers volontaires (SPV), un médecin-commandant et 21 jeunes Sapeurs-Pompiers (JSP), demeurant dans des locaux situés avenue Gallieni et devenus exigus. Ces locaux devraient s'agrandir dans les mois qui viennent pour loger tout ce petit monde ; enfin, c'est ce qu'espère et attend le personnel...

Une travée supplémentaire devrait voir le jour. Des vestiaires pouvant accueillir des hommes, des femmes et des mineurs devraient se créer, ainsi que des bureaux à l'étage.

Les locaux actuels existent depuis 1982 et, ne répondant plus aux exigences d'aujourd'hui, il a été décidé de rénover et d'agrandir le Centre de Secours. Cette extension permettra aux Sapeurs-Pompiers de BROU de travailler dans de meilleures conditions.

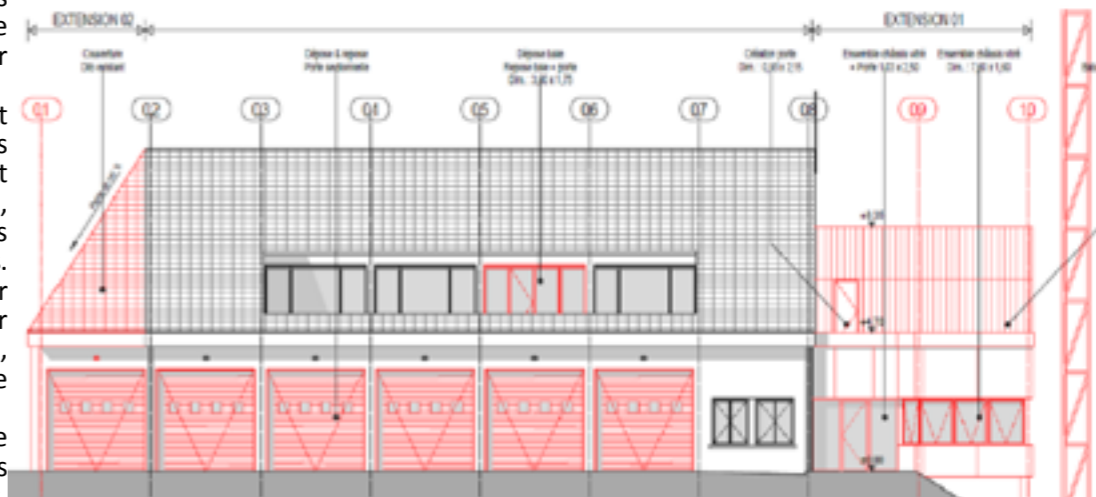

Centre de Secours de Brou

24, avenue Gallieni - BROU
 Chef de centre : Lieutenant Sébastien GALOPIN
 Numéro d'Urgence : 18

Gendarmerie :



Brigade de Gendarmerie de BROU

10 route de Mottereau - BROU
 Adjudant-Chef : Pierre-Jean CHARPENTIER
 Les policiers et les gendarmes sont à votre service, demandez-leur conseil, signalez tout fait suspect :
 02 37 47 72 29 ou 17
 Site Internet : www.interieur.gouv.fr

DENIS
 Matériels mécaniques de manutention et de nettoyage de produits céréaliers, pulvérulents et granulés divers.
 Avenue Louis Denis - 28160 Brou - 02 37 97 66 11 - info@denis.fr
 www.denis.fr
 Entreprise familiale - 6 générations
 200 salariés
 4 000 clients
 Exportation dans 40 pays

l'Orange bleue
 Mon Coach Fitness
 www.lorangebleue.fr

NOUVEAU À BROU
 Zone d'activités de Villoiseau
 Allée des Alouettes (Immeuble A)
 28160 BROU
 06 34 13 26 97
 lorangebleuebrou@gmail.com
 Rejoignez-nous sur Facebook
 Horaires :
 Lundi, mardi, mercredi & vendredi de 9h30 à 21h
 Jeudi de 17h à 21h
 Samedi de 9h30 à 12h30

VOTRE CLUB À BROU

Vivre Sécurité

Le mot de...



Françoise Thirard...

Adjointe au Maire en charge des Associations, des Sports et de l'Événementiel.

L'année 2016 fut riche en festivités variées, avec les ESTIV'HALLES, moment fort comme rappelé précédemment dans le Brou Info d'Automne, où durant la saison d'été, chaque week-end a pu offrir différentes animations sous les Halles, afin de dynamiser la vie locale et de créer autant de moments de rencontres et de distractions. Je remercie les participants d'avoir contribué à cette réussite.

Encadré par Jazz en Réseau, le concert de Jazz de mars a une nouvelle fois remporté un vif succès où les nombreux mélomanes ont apprécié la prestation d'Eric Pailhé ainsi que l'interprétation musicale de l'Ecole Intercommunale du Perche-Gouet en première partie de spectacle.

En mai, la cérémonie du 8 mai, puis la commémoration du Centenaire de la Bataille de Verdun que la Municipalité a tenu à célébrer le dimanche 29 Mai. En Juin, malgré une météo menaçante, un nombreux public a pu se divertir avec le groupe musical Noctambule Duo proposé par la Municipalité et apprécié le barbecue organisé par l'U.C.I.A.

Enchaînant quelques jours plus tard avec le Feu de St Jean allumé sous les yeux des doyens de la Place de la Nation en présence du Maire, après un défilé emmené par l'Harmonie et les Etincelles et le dépôt de la couronne de fleurs sur la croix du calvaire.

Puis rendez-vous le 13 juillet place de l'Hôtel de Ville pour la distribution des lampions offerts par la Municipalité, avant de partir, escortés par l'Harmonie et les Majorettes, vers l'étang de la gare admirer le superbe feu d'artifice tiré par la maison Vouzelaud, et de revenir ensuite Place des Halles pour le bal populaire. Puis la cérémonie nationale du 14 Juillet, avec dépôt de gerbe au monument aux morts en présence de l'Harmonie, et retour à la salle des fêtes pour la cérémonie de remise de médaille de la Famille mise en place par Marie-Claude Sarrazin et la Municipalité.

Les marchés nocturnes ont innové avec des animations musicales appréciées par tous.



Le Cinémobile installé place de l'Hôtel de Ville chaque premier week-end du mois, offre un large choix de films avec différents horaires. Une première cette année avec deux projections « MEDECIN DE CAMPAGNE » et « DEMAÏN » qui ont été suivies de rencontres avec des intervenants, séances proposées en collaboration avec la municipalité.

Enfin, le Téléthon se déroule chaque année début décembre avec de nombreux participants fidèles pour leur engagement ou leurs dons.

Avant de vous donner rendez-vous l'année prochaine pour de nouvelles festivités dans la « Ville où il fait bon vivre », je remercie toutes celles et ceux qui ont contribué au bon déroulement de ces manifestations, ainsi que les services techniques et administratifs qui ont œuvré pour la réalisation de la logistique.

Je vous souhaite de Joyeuses Fêtes et une très Bonne Année 2017.

Nouvelle saison : Peuples et Images

Après avoir découvert New York le 28 octobre dernier, puis le Pays Basque le 9 décembre, nous allons poursuivre notre série de reportages au cours du 1er trimestre 2017

Vendredi 20 janvier 2017 : Bolivie- Pérou, film de Francis Salvador. Les Chipayas et les Quechuas, deux cultures indiennes, différentes et semblables à la fois.

Vendredi 3 mars 2017 : De Santiago à Ushuaïa, reportage numérique de Rémy Brun. Un périple fantastique qui nous permettra de découvrir des endroits mythiques.

Vendredi 7 avril 2017 : Prague et la République Tchèque, film de Claude et Françoise Hervé. Après un tour de la République

Tchèque, nous découvrirons la ville de Prague aux cent clochers et toutes ses richesses.

Vendredi 12 mai 2017 : La Norvège, un reportage numérique de Rémy Brun. Entre mer du Nord et océan glacial Arctique, s'étire la Norvège. Son littoral très découpé est festonné de 50 000 îles. Terre et Eau sont si intimement liées que l'on ne sait pas où finit le continent et où commence le large.

Nous aimerions que vous soyez nombreux à partager avec nous ces belles rencontres où les conférenciers si passionnés par leur sujet savent nous faire apprécier ces rencontres avec les Peuples et les Civilisations.

Cinémobile

Ciclic, l'agence régionale pour le livre, l'image et la culture numérique gère l'activité du Cinémobile, salle de cinéma itinérante unique en France. Le Cinémobile sillonne la région Centre-Val de Loire pour permettre aux habitants de 46 communes rurales de bénéficier d'un accès au cinéma.

La richesse et la diversité de la programmation

Pour satisfaire tous les goûts, 3 à 5 films, des films grand public aux films d'auteur, sont proposés chaque mois, dont un film « Coup de cœur » qui mérite d'être vu, et qui ne bénéficie pas toujours d'un soutien médiatique à la hauteur de sa qualité. Les horaires des séances sont programmés pour vous permettre de trouver une projection dans une commune la plus proche possible de chez vous. Le Cinémobile est classé art et essai avec le Label Jeune public.

Un cinéma ouvert et curieux qui favorise les échanges

En complément des projections habituelles, des séances spéciales sont proposées dans de nombreuses communes en présence de réalisateurs, comédiens, techniciens de films, ou autour de thématiques. En 2016, le film Demain a connu un succès hors du commun avec l'organisation de pique-niques partagés et la présence d'invités pour échanger sur le développement durable. Des soirées courts-métrages, des projections de documentaires favorisent la découverte du cinéma d'aujourd'hui. Et aussi, un nouveau rendez-vous mensuel destiné au jeune public 1,2,3...ciné ! dans plusieurs communes pour une approche ludique du cinéma.

Les passages du Cinémobile, à Brou, en 2017:

- 22-23 janvier
- 19-20 février
- 19-20 mars
- 16-17 avril
- 14-15 mai
- 11-12 juin
- 9-10 juillet (sous réserve)
- 17-18 septembre
- 15-16 octobre
- 12-13 novembre

Le confort d'une vraie salle de cinéma

Le Cinémobile offre tout le confort d'une salle de cinéma : accès pour les personnes à mobilité réduite (rampe d'accès ou hayon), une salle équipée d'un système de chauffage et de climatisation selon les saisons. Il bénéficie d'équipements modernes et renouvelés : projection numérique, sonorisation Dolby...

L'attention au jeune public

Chaque mois, plusieurs films sont destinés aux jeunes spectateurs dans un cadre scolaire ou familial pour développer la curiosité, l'ouverture d'esprit et la sensibilité du jeune public. Le Cinémobile accueille les établissements scolaires, de la maternelle au collège, pour les dispositifs d'éducation à l'image ou lors de séances complémentaires en lien avec l'actualité des sorties.

Un cinéma accessible à tous

Grâce à une politique tarifaire attractive, le Cinémobile est un cinéma volontairement accessible au plus grand nombre, grâce à des tarifs réduits, des abonnements, la vente de contremarques (à destination des communes, entreprises...). Cette politique tarifaire sera révisée en 2017 avec une nouvelle formule d'abonnement.

Venez retrouver la programmation et les dates de passage, sur le site www.cinemobile.ciclic.fr

Page Facebook du Cinémobile : <https://www.facebook.com/Cinemobiles>

Cinémobile

place de l'Hôtel de ville - BROU

Le Cinémobile propose des séances une fois par mois :
Dimanche 18h et 20h30 - Lundi 14h, 16h et 18h

Plein tarif : 6€ / Tarif réduit* : 4,20€

*abonné ARCC, chéquier Clarac, étudiant et scolaire, demandeur d'emploi, famille nombreuse, handicapé, plus de 60 ans



Bibliothèque Intercommunale

Un accès gratuit à tous, petits et grands venez découvrir des albums, romans, documentaires, magazines, CD, DVD... Tous les mois des nouveautés vous attendent sur les rayonnages.

L'espace jeunesse avec les bandes dessinées, les mangas, les romans, les magazines... a été renouvelé.

Accessible pour tous les adhérents, un accès wifi avec ordinateur et imprimante.

Vous pouvez consulter depuis votre domicile, les catalogues de la bibliothèque départementale et de la bibliothèque de Brou pour effectuer vos réservations.

Bibliothèque Intercommunale

Passage Bisson - BROU

Contact : Brigitte CHASSERANT

02.37.96.08.10 / bibliotheque-brou@orange.fr

Page Facebook :

Bibliothèques Intercommunales du Perche-Gouet

La Bibliothèque Intercommunale vous ouvre ses portes :

- Lundi, mardi, jeudi, vendredi de 15h à 18h
- Mercredi de 9h à 12h et de 14h à 18h
- Samedi de 10h à 12h



École Intercommunale de Musique

L'École Intercommunale de Musique est née en 2005. Auparavant elle était municipale et gérée par la mairie de BROU. Elle accueille les élèves enfants et adultes de tout le territoire de la CDC et même hors CDC.

À ce jour, elle compte environ 90 élèves qui suivent un enseignement de qualité dispensé par des professionnels et l'établissement est dirigé par Philippe BECCUAU ;

Les disciplines enseignées sont :

- Eveil (Frédéric PREAULT)
- Formation Musicale (Frédéric PREAULT & Jean Luc GRARE)
- Flûte traversière (Philippe BECCUAU)

École Intercommunale de Musique

17 rue de Châteaudun - BROU

Directeur : Philippe BECCUAU

02 37 96 04 19 / 06 81 56 25 67

Email: eim.perchegouet@orange.fr

Site : <http://www.perchegouet.com/ecolemusique.php>

- Saxophone (Laurent COLAS)
- Trompette Cor d'harmonie Trombone Tuba (Marie SEIGNEURET)
- Batterie & Percussions (Rémi COLAS)
- Guitare (Damien BAISSON)
- Atelier musical (Frédéric PREAULT)
- Orchestre 2ème & 3ème cycle (Jean Luc GRARE)

Les tarifs 2016/2017

	Elèves CDC	Elèves hors CDC
Eveil ou Formation Musical	50 €	90 €
Instrument avec Formation Musicale		
1 ^{ère} inscription	120 €	190 €
2 ^{ème} inscription	100 €	150 €
3 ^{ème} inscription et plus	80 €	110 €
Instrument supplémentaire	170 €	270 €
Location Instrument		
1 ^{ère} année	Gratuit	Gratuit
A partir de la 2 ^{ème} année	66 €	110 €



Parc de Loisirs de Brou

Le bilan de la saison 2016 :

Le Parc de Loisirs a accueilli 14 895 personnes pour la période de juin (les week-ends de 14 h à 19 h), et tous les jours en juillet - août 2016 (de 10 h 30 à 18 h 30) soit une hausse de 25 % par rapport à 2015.

Pour le « point snack – buvette » il y a également une augmentation de son chiffre d'affaire de 27,57 % par rapport à 2015.

Afin de renforcer l'équipe des 5 agents employés à l'année, la mairie a recruté pour la saison 11 saisonniers : 7 maîtres-nageurs et 4 personnes à l'accueil

Quelques chiffres concernant l'hébergement :

- Camping de passage + 10,50 %,
- Camping groupe - 25 %,
- Camping résidentiel (caravane + mobil-home) - 10.62 %,
- Location chalets : similaire à l'année précédente.

Durant cette saison 2016, des animations ont été proposées durant le mois de Juillet : les majorettes sont venues le 03 juillet réaliser des démonstrations lors d'un entraînement en plein air, puis le Rugby Club de Nogent le Rotrou est venu proposer des initiations Rugby les 15 et 16 juillet, et enfin le Club de Basket d'Yèvres vous a proposé une animation découverte avec structure gonflable le 22 juillet.

Nouveau service pour le Camping :

Une petite épicerie a vu le jour cette saison 2016 pour le plus grand bonheur des campeurs qui ont pu y trouver des produits alimentaires, d'hygiène.

Nous nous fournissons auprès de notre fournisseur local (Super U).



Pour clôturer cette saison 2016, c'est l'association Brou Dynamik qui a animé le Parc avec son rassemblement de Harley Davidson, ses concerts de rock et son cochon grillé.

Une saison riche en animations, en fréquentation, qui a bénéficié d'un très bel ensoleillement ce qui a contribué à la réussite de cette saison d'été 2016.

Rendez-vous en juin 2017 !



Parc de loisirs de Brou

route des Moulins - BROU

Contact : Virginie CHAMARET

Tél : 02 37 47 02 17 / Fax : 02 37 47 86 77

Email : parcdeloisirs@brou28.com

www.brou28.com (rubrique Parc de Loisirs)





Office du Tourisme Intercommunal

A l'Office de Tourisme Intercommunal, nous accueillons et nous renseignons touristes et visiteurs locaux. Notre rôle est aussi de promouvoir les activités des hébergeurs et des restaurateurs, les ressources touristiques de notre région ainsi que la participation à la découverte du patrimoine intercommunal. Durant la saison estivale, les demandes d'informations sont essentiellement orientées autour des activités de loisirs de plein air, à la découverte : des circuits de randonnées

pédestres, cyclos ou en quad, des animations autour du parc de loisirs, de la pêche en étang ou en rivière et de la promotion de toutes les manifestations locales. L'OTI dispose aussi d'une belle salle d'exposition. Tous les mois, des artistes viennent y accrocher leurs œuvres. La sélection des exposants est assurée par un jury ce qui permet de retenir les meilleures candidatures et donne lieu à des expositions de grandes qualités artistiques.

Le marché de Brou

Le marché en quelques chiffres

- 2 matins par semaine toute l'année
- + de 50 commerçants abonnés dont les 2/3 dans le secteur alimentaire
- Environ 60 commerçants volants (non abonnés)
- + de 500 mètres linéaires d'étals

Le Marché

Le marché du mercredi a lieu :
place des Halles et rues de l'hyper centre

Le marché du dimanche a lieu :
du 1^{er} octobre au 31 mars - place des Halles
du 1^{er} avril au 30 septembre - place de la Matrassière
Les horaires : 8h - 12h30

- Près de 35 000,00 € de recettes pour la commune
- 9 animations par an

Agenda des animations 2017 :

- 12 et 15 Février : Saint Valentin
- 12 et 16 Avril : Pâques
- 24 et 28 Mai : Fête des mères
- 14 et 18 Juin : Fête des pères
- 22 Juillet : Marché nocturne
- 12 Août : Marché nocturne
- 30 Août et 03 Septembre : Rentrée scolaire
- 18 et 22 Octobre : Fête du cidre
- 20 et 24 Décembre : Le Marché fête Noël



LES HORAIRES D'OUVERTURE :

(fermé le lundi et le jeudi matin)

- du 1^{er} octobre au 31 mars : 10h - 12h et 15h - 18h
- du 1^{er} avril au 30 septembre : 10h - 12h15 et 15h - 18h15

Office de Tourisme Intercommunal du Grand Châteaudun

rue de La Chevalerie - BROU
02 37 47 01 12
Email : oti.brou.28@wanadoo.fr



Déclic Conduite

Votre auto-école

Formations Code de la route
Permis B - Permis à 1€ par jour
Conduite accompagnée

19 rue de l'Hôtel de Ville • 28160 BROU
02.37.66.30.05



JEAN FREON élagage

- Abattage d'arbres dangereux
- Elagage toute hauteur
- Fauchage
- Debroussaillage
- Broyage
- Rognage de souches
- Plaquettes forestières pour paillage et chauffage



02 33 84 14 10
jean-freon@freon-elagage.com
Les Vallées • 61270 AUBE

Le point sur les Associations...

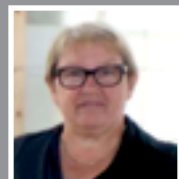

Toujours constant, le tissu associatif broutain ne fléchit pas. Très dynamiques, les associations apportent une note de joie de vivre, une bouffée d'oxygène sur les plans sportifs, culturels, créatifs, mais aussi solidaires. Elles marquent leur importance au cœur de la vie de notre commune.

C'est avec motivation, énergie, dynamisme et sérieux que les acteurs des associations mènent à bien leurs activités et quelques fois gèrent un événement exceptionnel et important : le 40^{ème} Congrès Départemental pour la FNACA, un Congrès Départemental également pour le Club Philatélique, le Salon de l'Habitat pour l'U.C.I.A., et sans oublier toutes celles et ceux qui organisent tournois, championnats, matches, concours, rencontres, galas, concerts, trophées, défilés, expositions, ateliers, spectacles, compétitions défendant les couleurs de Brou dans et hors département, mais aussi les lotos et les manilles. Que les efforts de chacun soient récompensés par la bonne marche de l'association.

A nouveau, je remercie celles et ceux qui ont soutenu le projet de la 1^{ère} édition des ESTIV'HALLES en s'investissant pleinement durant la période d'été.

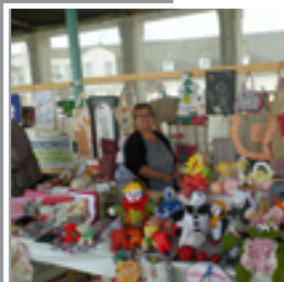

Le 6^{ème} Forum des Associations locales accueillant pour la troisième fois consécutive les sections de Yèvres (avec des disciplines ne se pratiquant pas à Brou) a remporté une nouvelle fois un franc succès avec un temps estival. Les nombreux visiteurs étaient au rendez-vous et ont pu découvrir et apprécier toutes les activités et démonstrations proposées. Convivialité, échange entre participants et public ont contribué à la réussite de cette journée. Pour celles et ceux qui désireraient nous rejoindre, la date du 9 Septembre 2017 est d'ores et déjà à retenir.

Je remercie chaleureusement les acteurs, les bénévoles, les volontaires qui œuvrent pleinement tout au long de l'année pour la réalisation et le bon déroulement des manifestations et des animations qui dynamisent la vie de Brou « la Ville où il fait bon vivre » mais également tout le personnel communal technique et administratif très présent et disponible pour assurer toute la logistique.

La municipalité soutien les activités et les projets des associations communales, dans l'intérêt de leur indépendance, mais aussi vise à maintenir la qualité des locaux et des équipements mis à leur disposition et demande à ce que chacun veille à les respecter.

Passez de Joyeuses Fêtes et bonne Année 2017.

Françoise Thirard

LES ATTELAGES PERCHERONS
 Mariage
 Marché de Noël
 Ferme Animallière
 Fête d'Été
 Port : 06 80 72 42 81
 Email : gergelatouche@wanadoo.fr
 www.les-attelages-de-yevres.fr

ARTISAN
 BOULANGER PATISSIER
DIDIER CHAMARET
 128, Rue de Chateaudun
 28160 BROU
 Tél: 02 37 47 01 43

TROUV'TOUT

Vêtements - Chaussures
 Jouets - Articles de fêtes - Création
 Matériel de pêche et Amorces
 Rideau et Accessoires - Divers

NOUVEAU : Magasin climatisé



Parc d'activités de Villoseau
 (Après magasin Super U)

28160 BROU

☎ 02 37 96 04 34

Ros'Eglantine
 Fleuriste
 Place de l'Hôtel de Ville - 28160 BROU
 Tél. 09 81 65 54 43 - 06 23 94 16 53

L'essentielle
 Institut de beauté
 Epilations • Soins visage • Soins corps • Ongles • Maquillages
 Z.I Route de Chartres
 28160 Brou
 02.36.68.50.77

Info

Cette rubrique est consacrée aux associations broutaines qui ont souhaité vous faire partager leurs activités, leurs bilans, ou encore leurs projets.

Si vous souhaitez connaître la liste complète des associations broutaines, nous vous invitons à consulter notre Guide des Associations disponible en Mairie ou sur notre site internet www.brou28.com



SOMMAIRE

CULTURE	Les Amis du Jumelage du Canton de Brou	P 32	ECONOMIE	U.C.I.A.	P 34
	Club Philatélique de Brou	P 32			
	Club d'Histoire Locale de Brou	P 33			
	L.E.C.A.P.	P 33			



LOISIRS	A.P.E.L.	P 34	Comité des Fêtes	P 37
	A.B.P.E.E.P.	P 34	Brou Dynamik	P 37
	Aquarelle en Perche	P 35	Côté Jeu-Nous	P 38
	A.B.C.D.	P 35	Ghost Treaders Museum	P 38
	Association Brou Création	P 35	Harmonie de Brou	P 39
	A.A.P.P.M.A.	P 36	Guitare S'cool	P 40
	Club de Scrabble	P 36	Les Ailes Broutaines	P 40
	Club de Bridge	P 36	Mini School	P 41
	Club du Temps Libre de Brou	P 37	La Souris de Brou	P 41

SOLIDARITÉ	Association des JSP de Brou	P 42
	A.H.R.B.E.	P 42
	Depann'Emploi	P 43
	F.N.A.T.H.	P 43
V.M.E.H.	P 44	

SOUVENIR	Le Souvenir Français	P 44
	F.N.A.C.A.	P 45
	ACPG . MVG. CATM . TOE . VEUVES . PCT . OPEX	P 46

SPORT	Moto Club de Brou	P 46
	Bad Brou	P 46
	Association Broutaine de Swin	P 47
	Les Étincelles	P 47
	Étoile de Brou - section DANSE GYM	P 48
	Étoile de Brou - section YOGA	P 48
	Étoile de Brou - section FOOTBALL	P 49
	Étoile de Brou - section JUDO	P 49
	Étoile de Brou - section TENNIS	P 50
	Étoile de Brou - section TIR À L'ARC	P 50
Les Nouveaux Amis du Cheval de Brou	P 51	
Yachting Club de Brou	P 51	



Les Amis du Jumelage du canton de Brou

75 membres des Amis des Jumelages du canton de Brou ont passé le week-end sur les bords de l'Eder.

Jeudi 5 mai dans la soirée, la place de l'Hôtel de Ville historique de Frankenberg connaissait une animation peu habituelle. En effet, M. le maire Rüdiger Hess et Erhard Wagner, président du comité de jumelage, accueillèrent dans la même heure une trentaine d'agriculteurs brou-tains et 44 participants au traditionnel Voyage pour Tous. Dans ce dernier groupe on comptait 19 élèves du Collège Florimond Robertet venus rendre visite aux correspondants qu'ils avaient reçus en mai 2015.

Le séjour s'est déroulé sous un soleil radieux qui a rendu fort agréable la croisière-déjeuner sur le lac Eder ou encore la visite du château fort de Waldeck que les hôtes allemands avaient organisé. Le samedi soir, plus de 200 convives allemands et français réunis à l'Ederbergland-halle ont participé au très convivial repas d'adieu. Au cours de ce week-end de l'Ascension le centre-ville de Frankenberg était animé par la Fête de Mai pour le plus

grand plaisir des jeunes brou-tains à qui Andréas Krings, professeur de français, a fait visiter la Burgwaldschule apparée au collège Florimond-Robertet depuis 1971.

Le dimanche matin, il fut difficile de prendre le chemin du retour. Michèle Herbault, présidente des Amis de Jumelages se félicitait alors d'avoir réuni autant de participants pour cet échange et invitait les amis allemands à venir fêter en mai prochain à Brou les 50 ans du jumelage entre les deux villes.



Les Amis du Jumelage du canton de Brou

Présidente : Michèle HERBAULT

02 37 47 08 92

Email : jumelagcantondebrou@gmail.com

Site Internet : jumelagcantondebrou.fr

Siège social : Mairie de BROU

Agenda 2017

- L'association fêtera le 50^{ème} anniversaire du jumelage avec Frankenberg le week-end du 25 au 28 mai 2017
- Assemblée générale le vendredi 27 janvier à la salle des fêtes de Brou.

Club Philatélique de Brou



Les Timbres aiguissent la curiosité et constituent le point de départ de recherches documentaires. Il y a beaucoup de choses sur l'Histoire, la Géographie, la vie des grands hommes et des centaines d'anecdotes que seuls les Philatélistes connaissent.

La volonté d'échanger est aussi ancienne que la philatélie elle-même.

Trouver un autre collectionneur qui, comme nous s'intéresse aux fleurs, à l'histoire de la III^{ème} République ou au Sénégal, et faire progresser nos collections, nos connaissances en parallèle. Trouver, au contraire, un correspondant Allemand, Argentin, Australien, Cambodgien, qui peut nous procurer des timbres de son pays en échange de timbres Français. Les Timbres ne figurent pas au rang des meilleurs placements (bourse, immobilier, œuvres d'art...). On peut cependant constituer de belles collections d'une grande valeur.

Notre Club vous propose :

- Abonnement aux nouveautés timbres : France, Monaco, Andorre, Monde.....
- Service échanges (carnets de circulation)
- Section Numismatique
- Section Cartophile
- Achats de tout matériel Phila, Carto et Monnaies avec remise importante
- Bibliothèque et prêt de revues spécialisées.



Agenda 2017

- Réunion mensuelle : Philatélie et Cartophilie le 2^{ème} lundi de chaque mois sauf Juillet et Août
- Numismatique le 3^{ème} Vendredi de chaque mois sauf Juillet et Août
- Matinée portes ouvertes le Dimanche 29 Janvier de 9h30 à 12h30 salle Valadier
- Salon Philatélique, Cartes Postales et Monnaies et toutes collections à la salle des fêtes le 1 octobre.
- Ass.Gle mardi 12 Décembre salle des fêtes de Brou

Club Philatélique de Brou

Président : Alain LANGLAIS

02 37 24 59 66 / al.langlais@orange.fr

Siège social : Mairie de BROU

Club d'Histoire Locale de Brou

Histoire des rues de Brou : la rue Lucien Deneau

Cette rue est située le long du bâtiment de la Mairie, à l'est.

Le garage de la moto pompe à incendie municipale s'y trouvant elle s'appelait rue de l'Arsenal. Elle fut ensuite baptisée rue Lucien Deneau après le déménagement de l'arsenal dans la rue Valadier vers 1954.

Qui était ce Lucien Deneau ?

Lucien Marcel Armand Deneau né à Mainvilliers le 14 avril 1886 et décédé à Chartres le 2 mars 1971 fut un pionnier des débuts de l'aviation. Après avoir suivi les cours de l'école Blériot à Étampes il obtint son brevet de pilote de l'aéroclub de France le 8 septembre 1911 et son brevet militaire en décembre 1911 (Blériot avait été le premier à survoler la Manche le 25 juillet 1909)

Dès le 26 novembre 1911 Brou eut l'honneur d'accueillir ce pilote casse-cou lors d'une fête d'aviation organisée par la municipalité sur un terrain de la ferme de la Matrassière. Les démonstrations du pilote eurent un grand succès et provoquèrent un enthousiasme général chez les spectateurs. L'appareil (un avion de type Blériot) fit quelques départs, atterrissages et survols de la ville. C'était vraiment quelque chose de nouveau.



Lucien Deneau, pilote militaire pendant la guerre 1914-1918 s'illustra avec bravoure et courage et fut un des as de l'aviation. En 1935 il revint à Brou pour le meeting aérien qui eut lieu aux Montvilles. Avec un avion beaucoup plus puissant et son expérience des combats aériens il fit une prestation très acrobatique.

Yves BERNARD



Club d'Histoire Locale de Brou

Président : Yves BERNARD

02 37 96 09 81

Siège social : 3, avenue de la Beauce - BROU



Loisirs Ensemble(s) Culture Art et Patrimoine

Bien qu'ayant réduit la voilure LECAP (Loisirs, Ensemble(s), Culture, Art et Patrimoine) a pu assurer des animations et ateliers car l'association a reçu des aides ou/et subventions du Conseil Départemental d'Eure et Loir, de la ville, du Crédit Mutuel, du Garage Royer, du Plat d'Étain, de L'atelier de l'Ozanne, de Mottereau, de Frazé mais aussi le soutien de Brou Publicité, du Mag', du Petit Dunois, du Saint Jacques et du Comité des Fêtes.

En 2016, 3330 personnes ont profité des actions et animations proposées par LECAP. Lors des Estiv'Halles le 6^{ème} Vide-Ateliers d'Artistes a accueilli 38 artistes qui ont vendu 558 œuvres.

La 7^{ème} édition aura lieu les 7, 8, 9 Juillet 2017. Une commission se réunira pour retenir des artistes professionnels jouant le jeu du vide atelier. Ils devront proposer, à des prix très attractifs, des œuvres plus ou moins anciennes et de grande qualité, qu'ils ne désirent plus exposer.

LECAP participera bénévolement à l'activité artistique sur le



thème du Land Art programmée par l'école primaire Jules Verne de BROU

Michel Jourdain poursuivra ses ateliers jardinages et plantes tinctoriales. Des journées portes ouvertes seront organisées à son jardin du Pressoir à Argenvilliers.

Quatre expositions trimestrielles d'artistes professionnels seront programmées au restaurant le Saint-Jacques à Yèvres. Marie Carillo continuera à assurer la conception des visuels et la communication pour différentes expositions et manifestations.

L.E.C.A.P.

Président : Jean-Pierre FAURIE

Passage Bisson - BROU

06 74 25 44 86

Email : lecap28@orange.fr

Site Internet : lecap.over-blog.com





Union des Commerçants, de l'Industrie et de l'Artisanat

L'UCIA de Brou est une association pour commerçants, Industriels et artisans de Brou. Elle a pour but de dynamiser le commerce local mais pas que...

L'UCIA c'est aussi un partenaire pour les chefs d'entreprise.

Grâce à des réunions d'informations, des intervenants extérieurs compétents informent et expliquent les évolutions dans le monde du travail (législation, obligations patronales, etc...).

U.C.I.A.

Présidente : Marie-Catherine GAUTIER
Email : uciabrou@orange.fr
Site Internet : www.uciabrou.com



L'UCIA c'est un pilier autour duquel les entrepreneurs se rencontrent, se découvrent, échangent lors de « petits déjeuners rencontre » où chaque adhérent se retrouve dans un moment de convivialité.

L'UCIA c'est bien sûr de belles manifestations : fête du printemps, barbecue géant à la fête de la musique, salon de l'habitat et le traditionnel marché de Noël.

L'UCIA de Brou, cœur des commerçants et artisans, est au service des adhérents et des clients de Brou.

L'UCIA tient à remercier tous ses adhérents pour leur confiance, les bénévoles qui viennent aider lors des manifestations et bien sûr, vous, clients, qui faites vivre votre ville. À bientôt.

Le bureau

Association des Parents d'élèves de l'école Saint-Paul

L'association des parents d'élèves de l'école Saint-Paul est une équipe de parents bénévoles qui participent concrètement à la vie de l'établissement. Elle a pour principales missions d'accueillir, de partager, d'écouter et d'animer divers actions en collaboration avec l'équipe éducative, les enfants et les familles.

Pour l'année 2015/2016, nous avons pu attribuer une enveloppe de plus de 6000€ au profit des voyages et sorties pour toutes les classes de maternelle, primaire et collège. Nous avons également investi pour le B.D.I. (Bureau de Documentation et d'Information), aux abonnements, aux « kapla » ... grâce aux diverses manifestations que nous organisons :

- Vente de chocolats de Noël
- Organisation du marché de Noël au sein de l'école le 9 décembre 2016
- Organisation d'un loto, le dimanche 29 janvier 2017
- Organisation de la kermesse

Nous sommes également présents :

- Pot de rentrée scolaire dans toutes les classes,
- Action en faveur de la banque alimentaire,

- Participation au téléthon avec un projet des élèves,
- Participation au carnaval des écoles le vendredi 17 mars 2017
- Participation à la journée « portes ouvertes » dans l'établissement, le vendredi 10 mars 2017 de 17h à 20h et le samedi 11 mars 2017 de 9h à 13h.
- Soirée « bol de riz » en collaboration avec la paroisse au profit des missions des Sœurs de Saint-Paul ou autre mission.

Nous sommes là pour améliorer la vie de nos enfants au sein de l'école ! Et puis, notre équipe se tient à disposition des jeunes pour répondre à leur projet scolaire et professionnel en les accueillant au B.D.I. (Bureau de Documentation et d'Information).

Alors, venez nous retrouver lors de nos manifestations, vous participerez ainsi au bonheur de nos enfants dans leur milieu scolaire...



A.P.E.L.

Présidente : Monique COUSIN-DUFAURE
42 rue de la Chevalerie - BROU
06 72 07 37 67



Association Broutaine des Parents d'Élèves des Écoles Publiques

A.B.P.E.E.P.

Présidente : Maud ERBEL
06 47 98 12 50
Siège social : Mairie de BROU



Pour les enfants des écoles publiques de Brou, l'ABPEEP organise des manifestations (kermesse) afin d'aider ces écoles à financer les activités et sorties scolaires.

Toute aide est la bienvenue, rejoignez-nous vite, c'est pour nos enfants!

Aquarelle en Perche

Pour la quatrième année « Aquarelle en Perche » accueille ses adhérents pour des séances hebdomadaires en alternant cours avec un enseignement de la technique humide de l'aquarelle et ateliers où les participants s'expriment librement autour d'un thème commun : nature morte, photo, projection, sorties à l'extérieur.

L'exposition de groupe « Autour du jardin » à l'Office de Tourisme de Brou en janvier 2016 a reçu un accueil chaleureux de la part du public.

Quelques adhérents ont également participé à l'Office de Tourisme de Brou à l'exposition « Peintres de nos villages », ainsi que dans le cadre du salon international d'« Aquarelle du Perche ».

L'une de nos adhérentes a été sélectionnée pour les salons de Toulouse et St Yriex, elle expose en septembre 2016 à la mairie de Châteaudun

Aquarelle en Perche a participé « au printemps des



commerçants » en exposant dans leurs vitrines au mois de mars. L'innovation de l'année a été l'organisation d'un stage de deux jours dans le Perche : une journée nature dans le jardin François à Préau du Perche, l'autre journée à Bellême et ses hôtels particuliers.

Cet été, l'association a participé aux « Estiv'halles » en animant un atelier peinture le 2 juillet ainsi qu'au forum des associations le 3 septembre. Autre point fort de l'année : l'organisation d'un stage en octobre avec une aquarelliste de renommée internationale Muriel Buthier Chartrain.

Vous pouvez désormais nous retrouver sur notre site internet créé cette année par trois de nos adhérents : www.aquarelleenperche.com



Aquarelle en Perche

Présidente : Monique HERGAUT TESSIER
02 37 47 17 82 / Email : aquarelleenperche@orange.fr
Siège social : 90 rue de Chateaudun - BROU

Atelier Broderie Couture Dentelle

Nous nous réunissons tous les vendredis à la salle Valadier de 9h à 12h pour la dentelle au fuseau et peinture à l'aiguille puis de 14h à 18h pour les activités suivantes :

Hardanger ; broderie Myreschka ; broderie Suisse ; Blackwork ; peinture sur soie ; Pergamano.

La cotisation est de 22 € pour l'année.



A.B.C.D.

Présidente : Ghislaine BOIS
02 37 97 32 31
Siège social : Mairie de BROU

Association Brou Création

Brou Création est une association de la loi 1901, créée il y a 10 ans, axée sur les loisirs créatifs. Points comptés, broderie noire, boutis, couture à la main et à la machine, carton mousse... font partie des activités que nous pratiquons et ce dans une ambiance très conviviale. Nous proposons également de nouvelles activités : le patchwork, le scrapbooking et nous confectionnons des sacs et pochettes fantaisie.

L'adhésion annuelle reste cette année encore à 21€. Moyennant une participation financière supplémentaire, vous avez la possibilité avec des intervenants extérieurs de participer à des cours de : cartonnage, encadrement et Pergamano.

Rendez vous : tous les jeudis à la salle Bisson de 14h à 18h, atelier encadré le jeudi de 9h à 12h.

Association Brou Création

Présidente : Chantal FESSELIER
06 48 77 50 66
Email : topaze480@gmail.com
Siège social : Mairie de BROU



Association Agréée de Pêche et de Protection du Milieu Aquatique

En fin d'année 2015, l'association a procédé au renouvellement du conseil d'administration pour la période 2016/2020

Composition du nouveau conseil :

Président : Michel Pichard, vice président : Pierre Chaudron, trésorier: Georges Painchault, secrétaire : Jean-Jacques Huet, trésorière adjointe : Janie Belnoue, secrétaire adjoint : Daniel Catarino
Membres : J-P Belnoue, J-P Courtin, Didier Cuillierier, Bernard Davignon, Éric Houvet, François Maheux, Alain Pichard, Cédric Séverin.

Cette année, nous avons 2 dépositaires de cartes en plus, le parc de loisirs et le magasin Gamm Vert
 Toutes nos manifestations ont été reconduites : journées de

pêche à la truites, concours des enfants (particulièrement réussi avec 55 jeunes pêcheurs) et des séances d'initiation pour les jeunes que nous allons reconduire en 2017.

Dépositaires de cartes :

Éric Baire, articles de pêche, rue des Changes, l'Office de Tourisme, à l'Accueil d'Intermarché, parc de loisirs de Brou, magasin Gamm-Vert, Au panier Sympa (à Yèvres), Maison de la presse (pour les cartes journalières étang, seulement) et sur www.cartedepeche.fr

Bien-sûr, merci à tous nos bénévoles et aux services techniques pour l'entretien de nos parcours.



A.A.P.P.M.A.

Président : Michel PICHARD
 06 87 57 10 73

Email : michel.pichard021@orange.fr

Site Internet : www.groupementpecheduperche.com

et www.aappma brou 28 - wixsite.com

Siège social : 7 rue Lucien Truillet - YÈVRES



Club de Scrabble

Club de Scrabble

Présidente : Louise LANGE
 02 37 47 13 94

Email : louiselange@laposte.net

Site Internet : scrabblebrou.free.fr

Siège social : Mairie de BROU

Le club a plus de 10 ans et une trentaine d'adhérents. Et pourquoi n'en feriez-vous pas partie... ? Il est ouvert à tous et toutes, toute l'année, avec 2 séances de jeu par semaine :
 - Le mardi à 14h30 et 16h30 environ
 - Le vendredi à 20h30 (sauf le 3^{ème} vendredi du mois).



Selon ses envies et ses disponibilités, on peut jouer 1 ou 2 parties.

Les séances permettent d'appréhender et d'acquérir du vocabulaire et des techniques indispensables pour progresser dans ce jeu.



Club de Bridge

Vous aimez jouer aux cartes ? Le bridge est le jeu qui convient à tous et à tout âge. Vous pratiquerez un jeu passionnant, captivant dans une ambiance conviviale. Etant un excellent sport de l'esprit, vous renforcerez votre mémoire en pratiquant ce jeu distrayant.

Tous les 2^{ème} lundi du mois à partir de 13h45 : tournois SG en relation avec la fédération française de Bridge. Les autres lundis, venez découvrir ce jeu attrayant de 13h45 à 18h où ont lieu des séances gratuites d'initiation et d'entraînement.



Club de Bridge

Président : Jean POIROT / 02 37 29 22 80

Siège social : Mairie de BROU

Club du Temps Libre

Toujours aussi dynamique, le Club du Temps Libre a honoré le programme des manifestations qu'il s'était fixé :

- Voyage découverte « La Baie de Somme » située sur le littoral de la Région Picardie, d'une grande richesse écologique et ornithologique.
- Rencontre annuelle Inter-Clubs avec déjeuner et animations « Chants et danses des différents Clubs ».
- Repas dansants avec orchestre, ainsi que goûters pour les anniversaires des adhérents.
- Sorties d'une journée : Spectacle à Ouzouer-le-Marché.
- Thé dansant, Loto, Match de manille, Rencontres jeux Hebdomadaires...

PROJET pour 2017 :

Voyage découverte dans le Gers.

Bienvvenue au nouveau bureau : Bouilly Maurice (Président), Flèche Marguerite (1^{er} vice-président), Pichot Jean (2^{ème} vice-président), Blondeau Evelyne (secrétaire), Courtigné Rolande (secrétaire adjointe), Galby Jeanine (trésorière), Rondin Monique (trésorière adjointe).



Club du Temps Libre

Président : Maurice BOUILLY

Siège social : Mairie de BROU

Comité des Fêtes

Cette année, nous vous avons présenté :

- **FORUM DES ASSOCIATIONS** le 5 Septembre 2015, Place des Halles
- **ASSEMBLÉE GÉNÉRALE** le 26 Novembre 2015, Salle Bisson.
- **FÊTE DE LA GALETTE DES ROIS** le 4 Janvier 2016, Salle Bisson
- **LA COURSE AUX ŒUFS DE PÂQUES** le 27 Mars, Square East Preston
- **POUR LE 40^{ème} ANNIVERSAIRE DU COMITÉ DES FÊTES :** Venise s'invite à Brou le 16 Avril, salle des Fêtes. Un spectacle de magie, une soirée lyrique et une dégustation de produits vénitiens.
- Notre **GRANDE BROCANTE** le 26 Juin, Place de la Nation qui comme chaque année a remporté beaucoup de succès auprès des exposants et des visiteurs.
- Le **CONCOURS DE PÉTANQUE** le 3 Juillet, stade scolaire
- Les **ESTIV'HALLS** le 23 Juillet, Place des Halles : Troc/vente de livres, disques, CD etc...
- Le **LOTO ANNUEL DU 1^{ER} NOVEMBRE**, à la Salle des Fêtes, est toujours une réussite grâce à la générosité des commerçants brouillais ou voisins

Comité des Fêtes

Président : Jacques BLONDEAU
 02 37 47 89 48

Siège social : Mairie de BROU



Brou Dynamik

Nous organisons des manifestations pour faire vivre le centre-ville et le Parc de Loisirs : brocante guinguette, soirée dansante, Vadrouille des Poulettes (durant les Estiv'Halls) ... En 2017, nous aurons le plaisir d'accueillir à Brou le 20^{ème} Rassemblement International de Ford T les 23, 24 et 25 juin sur la place des Halles, un événement à ne pas manquer ! Nous vous donnons également rendez-vous pour une soirée Tartines et Beaujolais en novembre et la journée de Noël en décembre.



Brou Dynamik

Vice-Président : Frédéric HARDY

06 31 11 15 69 / broudynamik@gmail.com

Siège social : Mairie de BROU



Côté Jeu-Nous

L'association Côté Jeu-Nous est une compagnie professionnelle de Théâtre et de Cirque à Brou depuis 10 ans. Nous proposons des ateliers, des spectacles familiaux, des animations de rue, des projets écoles... Elle avoisine les 70 adhérents de 4 à 65 ans.

Le cirque et le théâtre permettent par ses nombreuses disciplines d'éveiller la curiosité, la sensibilité, l'autonomie et la créativité des participants.

Le spectacle des ateliers fut joué les 10 et 11 juin 2016 à la salle des fêtes avec plus de 350 spectateurs.

ATELIERS :

Théâtre :

Mercredi salle des fêtes
4/7 ans de 15h30 à 16h30
8/11 ans de 16h30 à 18h
Ados/Adultes de 20h30 à 22h
Jeudi salle des fêtes :
12/14 ans de 18h à 19h30



Cirque :

Mardi à la Salle Valadier
7/14 ans de 17h à 18h30
Ados/Adultes de 19h30 à 21h

Côté Jeu-Nous

Président : Stéphane DUBNER
Théâtre: 06 88 32 45 55 / Cirque: 06 86 41 61 12
Email : cote.jeunous@laposte.net
Site Internet : <http://cotejeunous.wix.com/cjn28160>
Page Facebook : /Côté-Jeu-Nous/
Siège social : Mairie de BROU



Ghost Treaders Museum

Notre association est orientée vers la commémoration de la libération de l'Eure-et-loir lors de la seconde guerre mondiale.

Notre action se concrétise par la conservation, la restauration et la mise en scène de véhicules, de tenues et d'équipements Américain

ayant trait à la deuxième guerre mondiale. Sollicité par différentes associations ou par des municipalités, l'association présente ainsi au public lors de commémorations ou de cérémonies du souvenir différent matériels, de manière statique ou dynamique.

Ghost Treaders Museum

Président : Karl BRACHET
06 87 35 07 24
Email : ghost.treaders@free.fr
Site Internet : <https://ghost.treaders.free.fr>
Siège social : Mairie de BROU



Domaine de la remblaye

ORGANISATION DE TOUS TYPES D'ÉVÈNEMENTS.
(MARIAGES, ENTERREMENTS DE VIE DE CÉLIBATAIRES, ANNIVERSAIRES...)

☎ 02.37.47.04.65

Eclairage Public - Illuminations
Signalisation Tricolore - Vidéo Protection

citeos

L. Passage des Beaumonts - 28000 CHARTRES CEDEX - Tél. : 02.37.34.40.39 - Fax : 02.37.30.79.99

Harmonie de Brou



Nous sommes une association de loi 1901. Âgée de plus de 150 ans, notre formation participe à l'animation de la vie locale ainsi qu'aux cérémonies officielles de la ville et parfois dans les villes voisines comme à Yèvres et à Frazé. Nous sommes également présents lors de la fête de la musique, le feu de Saint Jean, la retraite aux flambeaux...

Disons que c'est le côté « fanfare ». Mais le public ne nous connaît pas toujours sous le côté « Harmonie ». Nous nous produisons au minimum deux fois dans l'année à Brou :

- Le 3^{ème} samedi de mars pour le concert de printemps,
- Le 3^{ème} samedi de novembre pour le concert de Sainte-Cécile.

Nous réalisons, comme chaque année à Yèvres, un concert à l'Eglise avec une autre harmonie. Cette année, tout le répertoire a été interprété en commun avec l'Harmonie l'Union d'Arrou. Cela a été une grande expérience pour chacun, aussi bien pour les musiciens que pour les Chefs. Si à l'origine, le répertoire des orchestres d'harmonie était principalement constitué d'oeuvres de musique militaire, avec le temps, il s'est enrichi d'arrangements de musique classique (ouvertures d'opéra, concert, messe), de musiques légères (opérettes...), mais aussi de nombreuses compositions originales mettant en relief les qualités de ces ensembles à vent.

Depuis quelques années maintenant, de nombreux arrangements de musique de film, de jazz, de medleys de chanteurs modernes... ont fait leur apparition dans le répertoire des orchestres d'harmonie. Nous avons même la chance d'avoir des Chefs et musiciens qui savent composer des morceaux. Un grand merci à eux !

Venez visiter notre site internet :

<http://harmoniedebrou.wix.com/brou>

et notre page facebook : @harmoniedebrou



Planning 2017 :

- concert de Printemps à la salle des fêtes de Brou : 19 mars 2017,
- concert de Sainte Cécile à la salle des fêtes de Brou : 18 novembre 2017.

Harmonie de Brou

Président : Luc ROINTRU
06 36 74 28 00
Email : luc.rointru@alsatis.net
Directrice musicale : DEBART Aline
06 83 52 38 29
Email : alinedebart@orange.fr



CHAVIGNY
Matériaux de construction

Chavigny Matériaux
ZI - Route de Chartres
28160 BROU
Tél : 02 37 47 03 69
Fax : 02 37 47 18 72

DEPUIS 120 ANS
Une équipe d'experts à votre écoute,
un service sur-mesure

Tout un univers de solutions pour les professionnels et les particuliers !

www.groupechavigny.fr

Création, Vente, Installation, Service Client, Livraison, Groupe Chavigny - Chartres - 0237344039

www.

Vouzelaud
.com

Armuriers depuis 1888

Guitare S'cool

L'association Guitare S'cool entame sa 3ème année d'activité, avec un effectif d'âge allant de 9 ans pour l'élève le plus jeune à 75 ans. Au delà de l'enseignement instrumental, deux projets sont menés pour cette rentrée. D'une part, proposer aux élèves quelques rencontres permettant de jouer en collaboration avec d'autres instrumentistes (Accordéon, violon, claviers...), afin de colorer le répertoire et bénéficier d'une expérience collective significative, dans un esprit de partage. Et d'autre part l'organisation de deux stages guitares, prévu en Janvier et Mai 2017. Comme l'année précédente les stages sont gratuits aux adhérents, et regroupent l'ensemble des élèves.



Guitare S'cool

Président : Aïman RIAHI

06 11 52 39 02

Email : guitarescool@gmail.com

Siège social : 43 avenue du Pont Mousson - BROU



Les Ailes Broutaines

Si vous avez toujours rêvé de faire voler un avion, un planeur, ou de construire une maquette et de pouvoir, un jour, la piloter : L'Association des Ailes Broutaines vous ouvre ses portes.

Venez nous rencontrer sur le terrain de « Beaufour », direction Mottereau ou à l'atelier du club situé avenue du Général Leclerc (stade), le dimanche matin de 11h00 à midi.



Les Ailes Broutaines

Président : Frédéric LE BARON

06 15 99 31 52

Siège social et atelier : Club 1000 stade scolaire

Avenue du Général Leclerc - BROU

SAS EMBELLYS
Peinture - Décoration - Ravalement

Samuel GOUPIL
Tél : 02 37 47 80 12
06 23 22 12 29

17, la Véronnière • 28160 Dangeau

SARL **Alexandre PICHOT**
ÉNERGIES
Tél: 02.37.97.32.95
9 rue des Moulins - 28160 UNVERRE

Chauffage toutes énergies (fioul, gaz, électrique)
Plomberie - Sanitaires - Salle de bain - Cuisine
Électricité générale - Automatique - Domotique
Climatisation - Pompe à chaleur
Ramonage Cheminée et Chaudière
Installation - Dépannage - Entretien

Mini-Schools

Do you Mini-Schools ?

Des jeux, des chansons et des activités ludiques pour les enfants inscrits aux ateliers d'anglais du samedi matin (salle Bisson). Pendant l'année scolaire, les enfants de maternelle, de niveau CP et CE2/CM1 apprennent l'anglais en s'amusant : on danse, on chante, on dessine, on écrit, on discute, on fait des sketches et des jeux dans la langue de Shakespeare... Et le résultat se voit au spectacle de fin d'année : les jeunes étudiants sont en confiance et fiers de montrer à leur famille ce qu'ils ont appris et qu'ils ont répété en séance.

- 9h15 — 10h15 pour les moyennes et grandes sections
- 10h20 — 11h20 pour les CP
- 11h30 - 12h30 pour les CE2 et CM1

Les enfants participant aux Mini-Schools® reçoivent aussi tout au long de l'année, le Mini-Schools® Magazine, un magazine tout en anglais destiné à leur faire découvrir le monde anglo-saxon. Ils y retrouvent des rubriques variées : bandes dessinées, chansons, recettes, jeux, bricolages... Le Mini-Schools® Magazine est accompagné d'un CD audio !



Mini Schools

Référente locale : Christelle LEGRAND

06 78 37 49 27

Déléguée régionale: Evelyne LOEILLET

06 35 15 09 88

Email : e.loeillet@mini-schools.com

Site internet : www.mini-schools.com

La souris de Brou

Décorer des textes
Faire des tableaux sur Word
Faire de la photo...
Faire des diaporamas
Cartes postales
Sets de table
Menus
Faire-parts ...

Vous invite à vous initier en informatique, apprendre à décorer des textes, faire des cartes postales, des invitations...en venant nous rejoindre !

Ecole Jules Verne
25, avenue du Général De Gaulle
28160 Brou
06 14 12 29 29

23 Route de La Ferté-Vidame
28200 SENONCHES
Tél : 02 37 37 71 13

SENONCHES AGRICOLE

Motoculture de plaisance :
Husqvarna Kaaz
Massey Ferguson Wolf

Z.I. Route de Chartres
28160 BROU
Tél. 02 37 47 15 15

A. LOPEZ - P.LE TEXIER - JB. FINET
ASSURANCES - PLACEMENTS - RETRAITE
Particuliers et Professionnels

PROCH' ASSUR
Vos experts de proximité

10 rue de l'hôtel de ville - 28160 Brou
Tél : 02.37.47.02.84 - Fax : 02.37.47.08.60
prochassur.brou@mma.fr

N°ORIAS : 07010495 - www.oriass.fr



Association des Jeunes Sapeurs Pompiers de Brou

Si vous avez un enfant âgé de 12 ans au 1er septembre, qu'il a la motivation d'être JSP, vous pouvez faire une demande pour rentrer dans la section des JSP de BROU. Cette demande se fait par écrit à l'attention du Président des JSP de BROU et, avant le 1^{er} juin de chaque année. Selon le nombre de candidats, des tests de recrutement auront lieu fin juin, début juillet.



Association des Jeunes Sapeurs-Pompiers

Président : Lieutenant Sébastien GALOPIN
02 37 47 17 83 (le soir entre 19h et 20h)
Siège social : 24, avenue Galliéni - BROU

Association d'Hospitalité pour les Retraités de Brou et ses Environs

L'année 2016 a été satisfaisante avec 162 adhérents, nombre toujours en hausse. Nous avons donné l'occasion à 590 personnes de faire des voyages d'une journée ou deux, des spectacles, croisières, repas et des concours de manille où chacun repart avec un lot de viande. L'association est ouverte à tous, retraités ou non. Elle permet de passer d'agréables moments en bonne

compagnie et de découvrir, chaque année, de nouvelles destinations. La cotisation reste fixée à 30 € et offre la participation gratuite au repas annuel.



A.H.R.B.E.

Présidente : Nelly BLOT
02 37 66 43 05 / 06 89 36 47 79
Siège social : Mairie de BROU

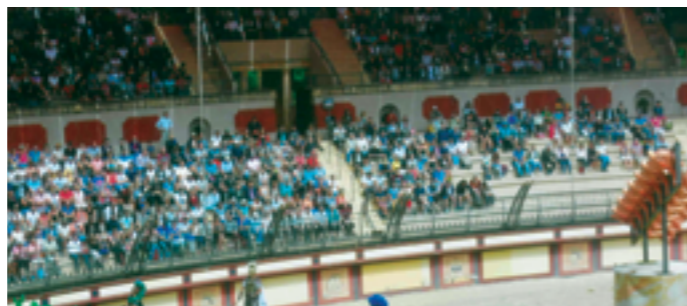

Agenda 2017

- 27 janvier : assemblée générale et galette des rois à la salle des fêtes de Brou
- 03 février : manille à Brou
- 11 mars : repas des adhérents, salle des fêtes de Brou
- 14 avril : manille à Brou
- 02 août : manille à Unverre
- 15 septembre : manille à Brou
- 03 novembre : manille à Luigny
- 1er décembre : manille à Brou.

AXA PROTECTION FINANCIERE

Frédéric DELAISSE & Hervé DOUARD
Agents Généraux
Particuliers - Professionnels - PME - Commerçants

1, rue de Robinson - 28160 BROU
Tél. 02 37 47 03 81 - Fax 02 37 96 07 90
agence.delaisse@axa.fr

Réinventons notre métier
ORIAS n°070015251 - n°08044579

LES LOGIS DE BROU

Jean MOREL
Agent Immobilier FNAIM

15 Rue de la Chevalerie 28160 BROU - Tél : 02 37 96 00 11 / Fax : 02 37 96 08 12
19 Rue du Général Leclerc 28330 LA BAZOCHE GOUET - Tél : 02 37 49 24 24
Site : www.leslogisdebrou.com Email : logis.de.brou@wanadoo.fr

Depann' Emploi

Partenaire à vos côtés depuis 13 ans



DEPANN'EMPLOI met à disposition du personnel chez des particuliers « des solutions pour mieux vivre chez soi », chez des artisans, des commerçants, des professions libérales, des associations et auprès des entreprises.

Nous sommes particulièrement attentifs à vous proposer les solutions adaptées telles que : ménage, repassage, petit bricolage, jardinage, manutention, aide au déménagement, rangement de cave ou de grenier et bien d'autres services pour vous aider au quotidien.

Vous êtes une entreprise industrielle ou agricole, ou une collectivité, nous pouvons palier rapidement à vos besoins en main d'œuvre ponctuelle.

Nous menons une action citoyenne et solidaire, favorisant ainsi le retour à l'emploi de personnes qui en sont temporairement privées.

Découvrez ce que DEPANN'EMPLOI peut faire pour vous.

De plus pour alléger votre travail, DEPANN'EMPLOI vous envoie une facture en fin de mois, vous supprimant toutes démarches administratives.

Pour toutes informations, à votre demande, nous nous déplaçons à votre domicile ou possibilité de rendez vous dans les bureaux :

«Le Passage au fil de l'eau »
Rue de l'Hôtel de Ville
28160 Brou

Depann'Emploi

02 37 47 39 41

Siège social : Passage au Fil de l'eau (bureau 1) - BROU



F.N.A.T.H.

Nous sommes une association qui aide les accidentés du travail et de la vie pour obtenir leurs droits devant le tribunal du contentieux de la SS et de la MSA

le bureau de Chartres est transféré à PARIS
11 rue du chemin vert 75011 PARIS

Interlocuteur local : Jack MALLEDANT

02 37 47 82 56 / 06 26 22 77 79

Email : fnath28@fnath.com

Site Internet : www.fnath.org

Siège social : Passage au Fil de l'eau (bureau 1) - BROU

Atout Fil

9, rue des Changes
28160 BROU
Tél : 02 37 47 84 65

Broderie - Patchwork
Loisirs créatifs - Mercerie

STREGO
CRÉATEUR DE VALEUR DURABLE

Expertise comptable - Expertise sociale
Audit - Conseils aux entreprises

Nos experts vous accueillent à
STREGO BROU 02 37 47 84 11 www.strego.fr

Fédération des Anciens Combattants en Algérie - Maroc - Tunisie



Visite des Malades en Établissement Hospitaliers

Le temps s'écoule comme ailleurs à l'E.H.P.A.D. les Orèlies de Brou où les visiteurs tous bénévoles de l'association V.M.E.H. (Visites de Malades en Établissement Hospitaliers) s'emploient à le rendre moins monotone, composé de neuf bénévoles, dont une en formation, nos contacts avec les résidents sont très agréables et enrichissants, nous avons parfois le plaisir d'élargir avec les familles nos visites hebdomadaires.

À ces visites nous ajoutons des animations : Musicales avec les Percherons de la Rouge, avec Escapade Musicale Chris et Clo, le guitariste, chanteur, Philippe Chevereau, un après-midi en septembre et à chaque goûter : 3 après-midi gaufres, la pâte fournie par l'établissement, 6 après-midi chaussons aux pommes, puis s'enchaînent les 6 lotos, dans chaque service. Ces animations où nous passons quelques heures se déroulent dans une ambiance conviviale et sympathique.

Pour Noël nous offrons le traditionnel cadeau en l'occurrence une bouteille d'eau de Cologne à chaque résident.

Les visiteurs invitent les élus, les résidents et leur famille, le personnel, les sympathisants à la réunion d'information annuelle qui se tient à la maison de retraite l'E.H.P.A.D. en octobre.

Nous tenons à remercier les communes, le Conseil Départemental, la direction de l'E.H.P.A.D. pour les subventions. Ainsi que le rotary-club qui nous règle une animation, encore un grand merci, au personnel de l'établissement tout ceci nous permet de continuer.



V.M.E.H.

Présidente : Jeanine BLAISE

02 37 47 18 20 / 06 87 39 01 86

Site Internet : www.vmeh-national.com

Siège social : Maison de retraite «Les Orèlies»

1 rue Marcel Bordet - BROU

Le souvenir Français

Le Souvenir Français, Association apolitique, créée au lendemain de la guerre de 1870 en Alsace annexée, a pour vocation de conserver la mémoire de ceux et celles qui sont morts pour la France au cours de son histoire, ou qui l'ont honorée par de belles actions, d'entretenir et de fleurir leurs tombes et les monuments élevés à leur gloire.

Mais avec le temps, les générations se succèdent, les sépultures se dégradent, la mémoire s'efface et c'est humain. C'est pourquoi, tout au long de l'année, le comité de la Communauté de Communes des Trois Rivières travaille au recensement et à l'entretien des sépultures dans toutes les communes et à la création d'un espace de recueillement représentatif de l'honneur qui doit être rendu à leur

mémoire.

Des carrés militaires du Souvenir ont été créés dans diverses communes du canton, tel celui de la Ferté-Villeneuil le Mée, Boissgasson, et, cette année 2016, les carrés militaires à Arrou.

Les ressources financières nécessaires à la réalisation de ces carrés militaires, proviennent, pour l'essentiel des cotisations des adhérents et des subventions des municipalités.

C'est pourquoi nous avons besoin de votre soutien.



Le souvenir Français

Président : Roger HENAULT

02 37 44 11 21

Siège social : 9 rue Chartraine - LA FERTÉ VILLENEUIL

L'année F N A C A 2015/2016 s'achève pour notre Comité avec un effectif de 246 adhérents. Voici un aperçu de nos activités au cours de cette année.

Notre assemblée générale s'est tenue à la salle des fêtes de Brou le jeudi 1^{er} octobre 2015 devant une centaine de personnes nous avons la présence d'André Cognard président départemental de la F N A C A, Madame Sarrazin adjointe au Maire de Brou et Monsieur Bruno Perry maire d'Yèvre.

Le 4 octobre nous avons participé très nombreux à la Cérémonie Franco-Alliés à Yèvres.

Notre traditionnel banquet s'est déroulé à la salle récréative d'Yèvres le dimanche 11 octobre, réunissant 187 convives.

André Cognard notre président départemental et Marc Kibloff adjoint au maire de Brou étaient parmi nous.

Le 11 novembre, nous avons participé aux Cérémonies au coté de nos aînés.



Au cours de l'hiver nous avons organisé deux lotos : le premier le 20 décembre et le deuxième le 21 février. La traditionnelle galette des rois le 10 janvier à Yèvres a connu son succès habituel.

Nous étions également présents aux cérémonies du 8 mai et aussi le 29 mai pour la commémoration du centenaire de la bataille de Verdun.

Notre voyage de printemps en Italie du Sud a rassemblé 45 participants du 5 au 12 juin ; pour le deuxième groupe, 45 participants également, le voyage ne s'est fait qu'en octobre suite à une grève des pilotes d'Air France.

Nous étions présents également aux journées patriotiques du 14 juillet et 14 août. Notre deuxième sortie de l'année, une journée en Sologne le 3 septembre qui s'est terminée au fabuleux Spectacle pyrotechnique à Nouant le Fuselier. Nous avons dû cette année faire face à l'organisation du Congrès Départemental de la F N A C A qui s'est déroulé à la salle des sports de Brou le dimanche 11 septembre.

Nous remercions la municipalité pour son aide tant financière que matérielle. Le Banquet de clôture s'est déroulé à la salle récréative d'Yèvres qui réunissait 305 convives.

Merci à tous les bénévoles qui ont participé à la réussite de ce Congrès.

F.N.A.C.A.

Président : Bernard CHATEL

02 37 47 10 55

Siège social : Mairie de BROU

ACPG . MVG . CATM . TOE . VEUVES . OPEX . AC du canton de Brou

L'association gère les droits de tous les combattants de la République, de tous les ressortissants de l'Office National des Anciens Combattants et Victimes de Guerres et de leurs veuves ou orphelins. Nous sommes bénévolement à votre service, même pour rechercher vos anciens camarades perdus de vue...



ACPG . MVG . TOE . VEUVES . OPEX . AC

Président : Didier COCQ

02 37 96 79 35

Email : papydi@hotmail.com

Siège social : 10 ter La Chesnaye - DANGEAU



Moto Club de Brou

Début 2016, nous avons confié notre volonté à beaucoup de monde, la nouvelle équipe travaillait dur pour la préparation du Grand- prix de France de sidecar cross. Nous voulions prouver par cette manifestation, à la FIM (Fédération Internationale de Moto), à la FFM (Fédération Française de Moto), à notre fidèle public, à nos partenaires, notre ville de Brou... que le traditionnel motocross de Pentecôte de Brou continuerait à être assuré chaque année avec des épreuves nationales et internationales.

C'est chose faite !!!

Les 14 et 15 Mai dernier, plus de 8000 personnes étaient réunies sur le Circuit des Tonnes, une totale récompense pour toutes les personnes qui ont contribué à cette manifestation.

La météo a été parfaite, la piste très belle, l'ambiance exemplaire, les équipages Français ont été très performants avec une victoire au général. Finir ce week-end avec une Marseillaise pour le public, c'était la cerise sur le gâteau !

2017, une année plus soft sur le plan courses en vue des réhomologations de circuit, une épreuve de Championnat de France est à confirmer, avec le retour de nos pilotes locaux et pourquoi pas un National de sidecar cross pour notre public

tant attaché à cette discipline. Nous travaillons également pour recruter de jeunes pilotes. Tout le monde est bienvenu à partager cette passion au Moto Club de Brou.

Rendez-vous en 2017 pour une nouvelle saison.



Moto Club de Brou

Président : Guillaume COISPEAU

06 46 49 30 16

Site Internet : www.mxrou.com

Email : moto-club.brou@orange.fr

Siège social : Mairie de Brou



Bad Brou

Le club de Badminton de BadBrou compte une quarantaine de licenciés.

Parmi tous les joueurs et joueuses nous avons des loisirs et compétiteurs.

Tous les entraînements se passent dans la joie et la bonne humeur le mardi et jeudi soir de 20 h à 22 h.

Venez nous rejoindre et tester le volant avec nous.

Vous avez le droit à 3 séances de découverte. A bientôt.

Sportivement Stéphanie (présidente)



Bad Brou

Président : Stéphanie GASSELIN

06 11 77 75 06

Siège social : Mairie de BROU

Site Internet :

<http://club.quomodo.com/badbrou/accueil.html>

Association Broutaine de Swin



La saison de Swin-golf a débuté pour les membres de l'A.B.Swin par un week-end « portes ouvertes » le 1^{er} week-end d'avril 2016.

Le week-end de l'Ascension, 10 joueurs de l'Association Broutaine de Swin ont participé au Championnat de France Individuel à Saint Philbert de Grand Lieu en Loire Atlantique.

Le 29 mai 2016, l'A.B. Swin a organisé son Open. 54 swinners venus de Loire Atlantique, de Mayenne, de Sarthe, de Touraine et Broutains ont participé à cette compétition.

Le 1^{er}, 2 et 3 juillet 2016, le Swin golf de Cholet en Maine et Loire recevait le championnat de France en double. 3 équipes Broutaine participaient.

En 17 juillet 2016, 40 swinners licenciés et non licenciés ont participé à la rencontre amicale Senior.

Les 27 et 28 août 2016, l'Association Broutaine de Swin a accueilli 114 joueurs pour son 24^{ème} Trophée National.

L'Association Broutaine de Swin remporte le TROPHEE devant le club de Chambray les Tours (37) et de la Ferté Macé (61).

Les membres de l'Association Broutaine de Swin remercient tous ses partenaires, les commerçants de la ville de Brou et de son canton, ainsi que la mairie de Brou, le Conseil Régional du Centre et le Conseil Départemental d'Eure et Loir pour leur soutien financier et l'apport de nombreux lots pour le Trophée de Brou.

Swinnement vôtre !



Association Broutaine de Swin

Président : Nicolas LE BIHAN - 06 61 32 30 03

Secrétaire : Annabelle LE BIHAN - 06 20 42 35 64

Siège social : 11 square des iris - BROU - 02 37 47 04 51

Email : contact@swindebrou.org

Site Internet : www.swindebrou.org

Les Étincelles

Les Étincelles de Brou étaient présentes cette année au gala annuel de majorettes, aux traditionnels défilés comme le feu de la Saint-Jean et la retraite aux flambeaux le 13 juillet, ainsi qu'au carnaval de Cloyes-sur-le-Loir et à la base de loisirs de Brou.

Elles ont aussi participé au championnat de France où elles ont reçu un grand prix avec ruban d'honneur et félicitation du jury. Félicitation aux filles, pour ce prix bien mérité, qui récompense un magnifique travail avec la collaboration de Camille et Cécilia.

Pour conclure, nous remercions la municipalité pour son soutien ainsi qu'à l'attention qu'elle nous porte en nous faisant participer à chaque manifestation.



Les répétitions sont organisées par âge et niveau des exécutantes :

- Petites 1 : 13h-14h, à la salle Valadier le samedi
- Petites 2 : 14h-15h30, à la salle Valadier le samedi
- Moyennes : 15h30-17h, à la salle Valadier le samedi
- Grandes : 17h-19h, à la salle des Sports ou Valadier le samedi
- Adultes : 15h-17h, à la salle Valadier, le mercredi
- Et 13h-15h à la salle Valadier, le mercredi, nous faisons entraînement pour les filles qui veulent réviser leurs bâtons, et s'entraîner aux concours.

Les Étincelles

Président : Cédric PERRIN

06 18 87 86 88

Siège social : Mairie de BROU

Email : perrin.cedric1@bbox.fr

Evolution Sports 28

10 rue du Sargant Wilding - 28160 YAVRAS

Équipements sportifs - Vêtements de travail
Personnalisation - Récompenses - Marques
Objets publicitaires

06.62.75.69.34

www.evolution-sport.fr/evolutionsport28@gmail.com



Étoile de Brou

L'Étoile de Brou, permet à chacun de pratiquer le sport de son choix, aussi bien pour des sports collectifs, tel que le foot ou des sports individuels, comme la danse-gym, le judo, le tennis, le tir à l'arc ou le Yoga. Elle est le lien entre l'équipe municipale, que nous remercions pour son aide et son soutien, et les différentes sections sportives. Le bureau de l'Étoile de Brou est composé de représentants de chaque section. Au sein de chaque section des bénévoles très actifs oeuvrent pour leur bon fonctionnement. Nous tenons à les remercier pour leur dévouement.

Jean Yves Boucher,
Président de l'Étoile de Brou.

Étoile de Brou - Section DANSE GYM

La section Danse a proposé tout au long de la saison 2015-2016 à une centaine d'adhérents :

- des cours de Danse Classique et Contemporaine et des cours d'Eveil et Initiation pour les plus jeunes avec Pauline YVARD, professeure diplômée d'Etat,
- des cours de Modern Jazz avec Françoise DURAND-MARNIER, professeure diplômée d'Etat,
- des cours de Gymnastique avec Cyrille PICAULT et Benjamin PHILIPPE, éducateurs sportifs.

Manifestations de la saison écoulée :

Portes Ouvertes à la Salle des fêtes de BROU le samedi 26 mars 2016 : présentation aux parents, familles et amis du déroulement d'un cours avec pièce chorégraphique.

Participation au Concours Régional de Danse organisé par la Fédération Régionale de Danse du Centre-Val de Loire, sous l'égide de la CND (Confédération Nationale de Danse) les 02 et 03 avril 2016 à CHECY (45). En danse contemporaine 1 groupe de 3 adolescentes et 1 élève en individuel ont concouru.

Résultats : un 1^{er} prix régional pour chaque présentation. Félicitations aux danseuses et au professeur !

Étoile de Brou - Section DANSE GYM

Présidente : Catherine SAUCE
02 37 47 19 58
LIGNEAU Isabelle / 02 37 97 24 05
Siège social : Mairie de BROU

Horaires des cours:

CLASSIQUE /CONTEMPORAIN le samedi , avec Pauline YVARD, professeure diplômée d'Etat

Eveil (enfants 4/5 ans) 10h00 à 10h45
Contemporain 3 (ados) 10h45 à 12h15
Classique 2 et 3 (à partir 11 ans et ados) 12h45 à 14h15
Contemporain 1-2 (8 à 11 ans) 14h15 à 15h15
Classique 1 (8 à 10 ans) 15h15 à 16h15
Initiation (enfants 6/7 ans) 16h15 à 17h15

MODERN JAZZ le vendredi , avec Camille ROULIN, professeure diplômée d'Etat

Modern jazz (enfants 8 à 10 ans) débutants 17h30 à 18h30
Modern jazz (11 à 13 ans) intermédiaires 18h30 à 19h30
Modern jazz (ados et adultes) avancés 19h30 à 21h00

GYMNASTIQUE le mercredi avec William FIRMIN, éducateur de « Association Profession Sport »

Gym Ados / Adultes 19h00 à 20h30

GYMNASTIQUE le jeudi avec Cyrille PICAULT, éducateur de « Association Profession Sport »

Gym Ados / Adultes 19h à 20h



Étoile de Brou - Section YOGA

Étoile de Brou - Section YOGA

Présidente : Pierrette HAYE
Vice-président : Michel BEZAULT
Trésorière : Solange BECHTEL
02 37 47 86 23
Secrétaire : Pierrette PAILLET / 02 37 47 09 90
Professeur : Marie-Luce BEZAULT / 02 37 97 22 14
Siège social : Mairie de BROU

Etoile de Brou « yoga-bien être du corps et de l'esprit » Les cours sont proposés le mardi de 17h00 à 18h30 et de 18h45 à 20h15 par l'animatrice Philippe LE COQ.

Les séances sont basées dans un premier temps sur un échauffement énergétique lent, puis des mouvements issus de différentes pratiques asiatiques, ainsi que quelques postures, des exercices respiratoires et enfin une relaxation complète. Si vous vous sentez stressés et que vous souhaitez vous occuper de vous, venez participer aux deux premiers cours gratuits.



Étoile de Brou - Section FOOTBALL

La section football, forte de ses 250 licenciés continue à se structurer afin que son équipe fanion, retrouve le niveau régional, la ville et le club de Brou le mériteraient. Pour la 3^{ème} année consécutive, l'équipe première est restée au pied du podium, signe d'ascension.

Didier Maulny, nouvel entraîneur assisté de Jean Michel Cetout, tous les deux arrivés du club de l'OC Chateaudun, ont encadré les 3 équipes seniors et U18, avec rigueur, sérieux et enthousiasme.

L'équipe réserve, avec S Hameau en relais, ont réalisé une très belle deuxième phase associée à un excellent état d'esprit. Les jeunes des catégories U5 à U16, participent aux différents championnats, et sont de mieux en mieux encadrés par des éducateurs formés, et le tout manager par C. Thouseau et C. Hacault.

Les équipes féminines entraînées par P. Talec et S. Dubois (arbitre du club), ont réussi à les maintenir à un bon niveau de compétition, et notamment les U13, qui ont réussi un parcours régional exceptionnel. Bravo aux jeunes filles.

Pour les récompenser, une sortie à Auxerre a été organisée pour assister à France-Canada !

Toujours à l'affiche, nos tournois de Noël, et de juin sont de plus en plus reconnus, et les équipes répondent toujours présentes.

Nos manifestations, extra sportives que sont le loto, et la soirée paëlla permettent avec les retours positifs, d'assurer l'équilibre financier et d'équiper nos jeunes, de réaliser des sorties et surtout de compléter ou de remplacer le matériel d'entraînement.

Il ne faut pas oublier, nos remerciements pour :

- les clubs de Dangeau, et Unverre, clubs en entente, prêt de terrains, dirigeants
- les éducateurs, dirigeants, membres du bureau autour du président C Hacault
- les parents, et accompagnateurs en équipes seniors et les vétérans qui sont également présents dans la vie du club.
- Enfin, Monsieur le Maire, Philippe Masson et son équipe municipale et technique.

Bonne fin d'année à vous tous, n'hésitez pas le samedi, le dimanche à venir autour du stade, voir petits et grands.



Étoile de Brou - Section FOOTBALL

Président : Christophe HACAULT
02 37 96 07 35 / 06 62 75 69 34

Site Internet : etoile-de-brou.footeo.com

Siège social : Mairie de BROU

Étoile de Brou - Section JUDO



L'esprit du Club est basé sur l'amitié, le plaisir de pratiquer et de faire découvrir ce sport au plus grand nombre de personnes. Le judo peut être pratiqué par tous, des jeunes enfants aux adultes. Chacun peut s'exprimer, s'affirmer, se confronter et s'épanouir.

Prendre ou débiter le judo, c'est pratiquer une activité physique et technique, améliorer sa forme et rester en bonne santé. Le meilleur emploi de l'énergie.

Dans sa pratique le judoka est à la recherche du meilleur emploi de l'énergie physique et mentale. Ce principe suggère l'application à tout problème de la solution la plus pertinente : agir juste au bon moment, utiliser la force et les intentions du partenaire contre lui-même. Il incite à une recherche constante et dynamique de perfection. Entraîne et Prospérité mutuelles. En Judo, les progrès individuels passent par l'entraide et par l'union de notre force et de celle des autres. La présence du partenaire, du groupe est nécessaire et bénéfique à la progression de chacun.

Les cours se déroulent :

Le mercredi : 5-6 ans 17h30 à 18h30 - 7 à 9 ans et adolescents 18h45 à 20h, adultes 20h00 à 21h45

Le vendredi : 7 à 9 ans 17h30 à 18h45, adolescents 18h45 à 20h00, adultes 20h00 à 21h45

N'hésitez pas à consulter notre site internet ou à contacter les responsables de la section pour plus de

renseignements. Les inscriptions sont ouvertes toute l'année. La section vous propose à toutes et tous de venir faire 1 ou 2 cours d'essai. Les cours sont assurés par des professeurs diplômés d'Etat.

Sportivement J-Y Boucher



Étoile de Brou - Section JUDO

Président : Jean-Yves BOUCHER
02 37 47 83 05 / 06 11 87 16 89

Email : etoile_de_brou_judo@yahoo.fr

Site : <http://etoiledebroujudo.sportsregions.fr/>

Siège social : Mairie de BROU

Les Nouveaux Amis du Cheval de Brou

Étoile de Brou - Section TENNIS

Animée par une équipe de bénévoles dynamique, la section tennis vous invite à partager son esprit d'équipe et sa convivialité.

Que vous soyez confirmé ou débutant, jeune ou adulte, un professeur futur diplômé d'état assure des cours de tous niveaux sur les 2 courts extérieurs et à la salle des sports.

Vous pourrez participer en famille aux manifestations proposées par le bureau (mini-tennis, galettes, crêpes, sortie Roland GARROS, tournoi interne...)

La section est engagée dans les différentes compétitions organisées par la ligue de tennis tant en équipes qu'en tournois individuels.

Des - 12 ans en tournoi GALAXIE, aux ados en passant par les adultes ou les super vétérans, tous expriment le plaisir de jouer et enchainent les très bons résultats depuis plusieurs saisons. La saison se clôture chaque année par les finales du tournoi interne et un barbecue festif et convivial apprécié de tous.

Une nouveauté en 2016 (du 26/08 au 11/09/16), l'organisation de notre 1^{er} tournoi open, avec l'aide précieuse de nos partenaires commerçants et de la ville de Brou, qui a connu un beau succès pour cette 1^{ère} édition.



Étoile de Brou - Section TENNIS

Président : Joël RODIER

06 81 53 99 84

Email : joel.43@orange.fr

Siège social : Mairie de BROU

Agenda 2017

- 18 NOVEMBRE 2016 : AG
- 22 JANVIER 2017 : MINI TENNIS GALETTES
- 19 MARS 2017 : MINI TENNIS CREPES
- 16 au 18 JUIN 2017 : TOURNOI INTERNE – TOURNOI GALAXIE BARBECUE
- 25/08 au 10/09 2017 : 2^{ème} TOURNOI OPEN 4^{ème} et 3^{ème} série

Étoile de Brou - Section TIR À L'ARC

Ce début de saison nous permet d'être optimistes pour la saison 2016/2017.

En effet, disposant maintenant de créneaux horaires dans la salle des sports le mercredi de 16h30 à 17h45 et le vendredi de 17h15 à 18h30, les entraîneurs bénévoles de la section tir à l'arc peuvent désormais vous accueillir dans de bonne condition pour la pratique ou l'initiation de notre sport.

La saison ne faisant que commencer, de nombreux jeunes ayant découvert le tir à l'arc lors de notre intervention à la journée d'intégration des 6^{ème} du collège Florimond Robertet, se sont déjà licenciés et souhaitent rapidement progresser pour participer aux premières compétitions du

département début novembre.

En plus de ces jours et horaires le cours adultes est maintenu le samedi matin de 10h00 à 12h00 dans la salle de tir à l'arc rue Marcel BORDET

Que vous soyez passionnés par la compétition ou simplement par le loisir, les Archers de l'Étoile de Brou vous accueilleront avec plaisir.



Étoile de Brou - Section TIR À L'ARC

Président : Philippe BOUCHER

02 36 68 10 83 / 02 37 53 10 56

Siège social : Mairie de BROU

L'Association N.A.C.B compte 120 licenciés et figure à la 80^{ème} place régionale.

Au cours de l'année écoulée, 6 cavaliers ont participé à des championnats de France, Morgane SMAGGHE a réalisé la meilleure performance en terminant sur le podium des championnats Indoor.

La vocation du club Broutain est d'être très éclectique pour satisfaire le plus grand nombre de cavaliers.

N.A.C.B propose :

- L'enseignement de l'équitation classique, la base, avec une pédagogie adaptée à chaque niveau, dispensée à partir de 4 ans et sans limite d'âge.
- L'équitation de découverte et de loisir :
 - Ballade, randonnée,
 - Baptêmes poneys et chevaux.
- L'équitation sportive :
 - Le concours de saut d'obstacles,
 - Le dressage,
 - Le concours complet : dressage, cross, et saut d'obstacles,
 - L'endurance,
 - Le Horse-Ball jeu collectif de passes avec un ballon pour marquer des buts,
 - Le carrousel, une exécution en groupe et en musique, d'une succession de figures chorégraphiées.
- Des stages de perfectionnement et diplômants en période de vacances scolaires.

L'équitation est une richesse pour ceux qui la pratique. En effet, l'équitation permet de développer les habilités motrices, les aptitudes physiques, mais aussi des valeurs, comme le respect des autres.



La pratique donne aussi le goût de l'effort, de l'engagement.

Petit à petit, l'équitation s'est affinée, elle est devenue plus légère et surtout le respect de l'animal est devenu primordial : sa présence apaise, suscite une complicité et des émotions, qui facilitent les échanges.

Vers un nouveau développement : Pour N.A.C.B, l'année 2016-2017 sera une nouvelle étape dans l'évolution par l'apport de nouveautés importantes et la poursuite du renouvellement des moyens d'activité.

Les Nouveaux Amis du Cheval de Brou

Président : Jean-Paul SUREAU

07 85 26 45 58

Email : nacb-28@laposte.net

Site : <http://www.nouveauxamischevalbrou-28.ffe.com>

Siège social : Ferme des Bordes, route des Moulins - BROU

Yachting Club de Brou

« Déjà 45 ans qu'il est possible de pratiquer la voile légère à Brou (dériveur, cata, planche à voile...) ».

Le plaisir est toujours au rendez vous !

Il est possible d'avoir une pratique libre en voilier ou planche à voile sur le plan d'eau du Parc de Loisirs. Mais nous avons également pour vocation de faire découvrir la voile aux néophytes. Veuillez nous contacter pour toutes mises à l'eau ou pour toute demande de cours de voile.

Yachting Club de Brou

Président : Paul ARVISET

02 37 24 30 70

Site Internet : www.brou-voile.fr

Email : vision-plus@orange.fr

Siège social : 9, rue Léon Ferré - Illiers-Combray



LISTE DES GAGNANTS DU JEU

« CONNAISSEZ-VOUS VOTRE VILLE ? »



JEU PARU DANS LE BROU INFOS ANNUEL 2015

Nous ne vous avons pas oublié, venez retirer votre lot en mairie auprès du service communication

Les gagnants sont :
M. BROUARD DANIEL
MME COURTIGNÉ CHANTAL
MME GALBY JANINE
M. GUILLON ANDRÉ
M. HARDY FRÉDÉRIC
M. LECOMTE ALEXIS
MME VASSEUR LAËTITIA

4G et TNT : ce qu'il faut savoir. www.recevoirlatnt.fr

ANFR Les opérateurs de téléphonie mobile ont développé leurs services de 4^e génération sur l'ensemble du territoire. Dans certains cas, le déploiement de la 4G peut affecter la réception des chaînes de télévision, lorsqu'elles sont captées par une antenne râteau. Pour y remédier, un dispositif gratuit d'assistance et d'intervention a été mis en place par l'ANFR (Agence Nationale des Fréquences).

Contactez le 0 970 818 818* si par exemple vous constatez :

- des dysfonctionnements de l'émetteur qui diffuse les signaux TNT
- des évolutions de la diffusion engendrant des modifications de la couverture TNT
- des brouillages causés par d'autres services utilisant également des fréquences.

*Appel non surtaxé, du lundi au vendredi de 8h à 19h

Infos Cette page est la vôtre !

Échanger, avec votre Municipalité !

Une remarque, un conseil, une demande... exprimez-vous et retournez cette page à la mairie de Brou.

Afin de vous répondre, merci d'indiquer vos coordonnées.

Nom, Prénom :

Adresse :

Email :

SI VOUS SOUHAITEZ RECEVOIR NOS **ACTUALITÉS ET L'AGENDA** DE LA COMMUNE

ADRESSEZ-NOUS VOTRE ADRESSE E-MAIL

À COMMUNICATION@BROU28.COM

Janvier

- 05 Anniversaire (Club du Temps Libre)
- 06 Spectacle (Le Chalet-RAM)
- 08 Loto (Section football)
Galette FNACA
- 13 Voeux de la Municipalité
- 14 AG et dîner dansant (Moto-Club)
- 15 Cross (Sapeurs Pompiers)
- 20 Peuples et Images : Bolivie et Pérou
- 21 AG (les Étincelles)
AG (Swin-golf)
- 22 AG (AAPPMA)
Animation mini-tennis (Section tennis)
- 23 Don du sang (E.F.S.)
- 24 AG (Club de Scrabble)
- 26 AG (U.C.I.A.)
- 27 AG (Les Amis du Jumelage)
AG (A.H.R.B.E.)
- 28-29 Concours selectif de tir à l'arc
- 29 Loto (A.P.E.L.)
Stage de guitare (Guitare S'Cool)

Février

- 03 Manille (A.H.R.B.E.)
- 04 Soirée dansante (Brou Dynamik)
- 05 Portes ouvertes (Club Philatélique)
- 06 Loisirs créatifs (Brou Création)
- 10-11 Formation secourisme
- 15 Manille (Club du Temps Libre)
- 12 et 15 Le marché fête la Saint-Valentin
- 19 Loto (F.N.A.C.A.)
Loto (Société de Pêche)
- 25 au 05 mars Fête Foraine (foire des cendres)

Mars

- 01 au 05 Fête Foraine (foire des cendres)
- 03 Peuples et Images : De Santiago à Ushuaïa
- 04 AG (Brou Dynamik)
- 06 Loisirs créatifs (Brou Création)
- 10 Portes Ouvertes (École Saint-Paul)
- 11 Soirée paëlla (Section football)
Repas des adhérents (A.H.R.B.E.)
- 12 Loto (A.B.P.E.E.P.)
- 17 Carnaval des Écoles
AG (Les Nouveaux Amis du Cheval)
- 19 Cérémonie du 19 mars 1962
Mini-tennis crêpes (Section tennis)
Concert de Printemps (Harmonie)
- 24 Jazz de Mars
- 31 Don du sang (E.F.S.)

Avril

- 01-02 Fête du printemps (U.C.I.A.)
Exposition-Ventes (A.B.C.D.)
- 03 Loisirs créatifs (Brou Création)
- 06 Anniversaire (Club du Temps Libre)
- 07 Peuples et Images : Prague et la République Tchèque
- 08 Journée Pêche à la truite (AAPPMA)
- 06 au 14 Stage de tennis (Section tennis)

- 12 et 16 Le marché fête Pâques
- 14 Manille (A.H.R.B.E.)
- 15 Déjeuner dansant (Club du Temps Libre)
- 16 Course aux œufs (Comité des Fêtes)
- 17 Pâques
- 29 Parcours du Coeur
- 29-30 Championnat Départemental de Badminton (Bad Brou)

Mai

- 06 Journée Pêche à la truite (AAPPMA)
- 08 Commémoration du 8 mai 1945
- 12 Peuples et Images : Norvège
- 15 Loisirs créatifs (Brou Création)
- 21 Brocante (Brou Dynamik)
- 24 et 28 Le marché fête les mamans
- 26 Don du sang (E.F.S.)
- 27 Cérémonie 50 ans du Jumelage
- 28 Stage de guitare (Guitare S'Cool)

Juin

- 03 Concours de pêche enfants (AAPPMA)
Gala (Section danse)
- 03-04 Moto-Cross
- 04 Fête de la Pêche (AAPPMA)
- 10 Tournoi - Remise des ceintures (Section de judo)
- 12 Loisirs créatifs (Brou Création)
- 14 et 18 Le marché fête les papas
- 16-18 Finale tournoi interne (Section tennis)
- 17-18 Tournoi de foot (Section football)
- 18 Kermesse (A.B.P.E.E.P.)
- 21 Fête de la musique
Soirée Barbecue Géant (U.C.I.A.)
- 23 AG Ford T (Brou Dynamik)
- 23-25 20^{ème} Rassemblement de Ford T (Brou Dynamik)
- 23 Feu de Saint Jean
- 24 Gala (les Étincelles)
- 25 Kermesse (A.P.E.L.)
Brocante (Comité des Fêtes)
- 29 Anniversaire (Club du Temps Libre)
- 30 Spectacle des Ateliers (Côté Jeu Nous)

Juillet

- 01-02 Spectacle des Ateliers (Côté Jeu Nous)
- 02 Concours de pétanque (Comité des fêtes)
- 03 Loisirs créatifs (Brou Création)
- 07 Soirée C.M.J
- 07 au 09 Vide ateliers d'Artistes (L.E.C.A.P.)
- 09 Vadrouille des Poulettes (Brou Dynamik)
- 13 Retraite aux flambeaux - Feu d'artifice - Bal populaire
- 14 Fête nationale
- 22 Marché Nocturne

Août

- 07 Don du sang (E.F.S.)
- 07 Loisirs créatifs (Brou Création)
- 14 Commémoration de la Libération de Brou (carrefour des Américains)
- 12 Marché nocturne

(Agenda prévisionnel sous réserve de modifications)

- 26-27 Trophée national (Swin-golf)
- 25-10 (sept.) Tournoi Open (Section Tennis)

Septembre

- 30 août et 03 Marché de la rentrée
- 01-10 Tournoi Open (Section Tennis)
- 04 Loisirs créatifs (Brou Création)
- 05 AG (Club du Temps Libre)
- 09 Forum des Associations
- 15 Manille (A.H.R.B.E.)
- 17 Fête du Cheval et Portes Ouvertes (Les Nouveaux Amis du Cheval)
- 22 AG (Club La Souris)
- 23 Loto (Nouvelle Amicale SP)
- 27 Thé dansant (Club du Temps Libre)
- 28 AG (F.N.A.C.A.)
- 29 AG (A.P.E.L.)

Octobre

- 01 Salon Philatélique (Club Philatélique)
- 02 Loisirs créatifs (Brou Création)
- 04 AG (A.B.P.E.E.P.)
- 05 Anniversaire (Club du Temps Libre)
AG (Brou Création)
- 06 Don du sang (E.F.S.)
- 07 Fête du scrabble
- 08 Banquet (F.N.A.C.A.)
- 15 Loto (Club du Temps Libre)
- 18 et 22 Le Marché fête le Cidre

Novembre

- 01 Loto (Comité des Fêtes)
- 05 Choucroute (Club du Temps Libre)
- 05 Loto (JSP)
- 06 Loisirs créatifs (Brou Création)
- 11 Commémoration Armistice 1918
- 12 Repas des Aînés
- 17 Soirée Tartines/Beaujolais (Brou Dynamik)
- 18 Concert Sainte Cécile (Harmonie)
- 19 Loto (A.B.P.E.E.P.)
- 26 Repas des Aînés

Décembre

- 01 Manille (A.H.R.B.E.)
- 02-03 Téléthon
- 02 Sainte-Barbe (Nouvelle Amicale SP)
- 04 Loisirs créatifs (Brou Création)
- 09-10 Marché de Noël (U.C.I.A.)
Exposition-Ventes (A.B.C.D.)
Exposition-Ventes (Brou Création)
- 12 AG (Club Philatélique)
- 14 Noël (Club du Temps Libre)
- 15 Marché de Noël (APEL)
AG (Les Nouveaux Amis du Cheval)
Soirée C.M.J
- 15 au 17 Tournoi de foot en salle
- 16 Journée Noël des enfants (Brou Dynamik)
- À partir du 16 Fête Foraine
- 16 AG (Harmonie)
- 17 Loto (F.N.A.C.A.)
- 18 Don du sang (E.F.S.)
- 20 et 24 Le Marché fête Noël

*AG : Assemblée Générale / En vert : Salle des Fêtes de Yèvres

Toutes nos félicitations pour ces heureux événements...



Carnet Bleu

Hugo LAPORTE né à Le Coudray, le 15 octobre 2015
 Nathan PINEAU né à Le Coudray, le 20 novembre 2015
 Nelson GENCE né à Le Coudray, le 28 novembre 2015
 Fabien SURET NGOMA né à Le Coudray, le 30 novembre 2015
 Enzo ANDRÉ né à Châteaudun, le 11 décembre 2015
 Lenny BARREAU né à Le Coudray, le 28 décembre 2015
 Yanis LEROY né à Le Coudray, le 21 février 2016
 Ethan DEBLANC LEPETIT né à Le Mans, le 20 mars 2016
 Cameron BEAUCHAMP né à Châteaudun, le 21 mars 2016
 Malo HALLOUIN né à Vendôme, le 03 avril 2016
 Vianney BILLARD né à Le Coudray, le 02 mai 2016
 Florian MAURICE né à Châteaudun, le 19 mai 2016
 Antoine GOMEZ né à Le Coudray, le 06 juin 2016
 Nesta CARREAU né à Le Coudray, le 05 juillet 2016
 Luigi BRAUD né à Le Coudray, le 08 juillet 2016
 Adam BEN KAHIA né à Le Coudray, le 23 juillet 2016
 Engy BEN TAHAR né à Le Coudray, le 03 août 2016
 Louka NOVA BOURDIN né à Le Coudray, le 04 août 2016
 Owen HOULIEZ né à Le Coudray, le 16 août 2016
 Aristide PASQUIER né à Châteaudun, le 23 août 2016
 Louis BÉCHEREAU né à Le Coudray, le 12 octobre 2016
 Paulo CARRÉ né à Châteaudun, le 24 octobre 2016
 Tyno BUCHANA né à Le Coudray, le 02 novembre 2016

Carnet Rose

Lily BAY BARDON née à Le Coudray, le 03 décembre 2015
 Victoria ENADAN née à Châteaudun, le 06 mars 2016
 Nina FIGUEIRA née à Châteaudun, le 19 mars 2016
 Julia RICHARD née à Le Coudray, le 24 mars 2016
 Sohalia TERTRE née à Le Coudray, le 20 avril 2016
 Lucie NOURY née à Le Coudray, le 09 mai 2016
 Lùna LEFEBVRE née à Châteaudun, le 24 mai 2016
 Lulìa BRAUD née à Le Coudray, le 08 juillet 2016
 Théa CHATELIN née à Le Coudray, le 12 juillet 2016
 Chloé CHAMARET née à Le Coudray, le 15 juillet 2016
 Corail-Pérelle MBIETCHOU née à Châteaudun, le 18 juillet 2016
 Illiana MARCHAND née à Châteaudun, le 04 août 2016
 Jana RIAHI TRIKI née à Châteaudun, le 12 août 2016
 Channel BLANCHARD née à Le Coudray, le 30 septembre 2016



Carnet Blanc

JULLIEN Thibault et DIEU Céline le 05 mars 2016
 OUSTALET Laurent et VASSARD Angélique le 14 mai 2016
 LE GALL DU TERTRE Arnaud et DELESALLE Marine le 14 mai 2016
 MALLET Bruno et ARLOT Sylvie le 14 mai 2016
 NOYER Nicolas et NOIROT Maëva le 21 mai 2016
 HARDY David et BLANCHARD Sabrina le 18 juin 2016
 BELKHEDIM Ali et VALLÉE Séverine le 02 juillet 2016
 HENRY Xavier et PLÉ Aurore le 09 juillet 2016
 GALERNE Alexis et ZARCHER Laurie le 23 juillet 2016
 BOIRÉ Christian et LOCHET Isabelle le 06 août 2016
 DENOY Julien et ABDELLI Laura le 27 août 2016
 HERRY Daniel et BEAUGET Danièle le 12 novembre 2016

Ces registres répertorient uniquement les événements dont la publication a été autorisée par les personnes concernées ou les familles.

Toutes nos sincères condoléances aux familles

Carnet de Deuil :

SILLY Paulette veuve PICKEROËN, 92 ans décédée à Brou le 22 novembre 2015
 WOLKER Bernadette épouse CASTELLAIN, 82 ans décédée à Le Coudray le 22 novembre 2015
 CHEDEMAIL Roger, 82 ans décédé à Châteaudun le 03 décembre 2015
 BALLU Roland, 90 ans décédé à Châteaudun le 04 décembre 2015
 PICHOT Nicolle épouse BOURIENNE, 74 ans décédée à Le Coudray le 10 décembre 2015
 MANCEAU Paulette épouse THIROUARD, 87 ans décédée à Brou le 25 novembre 2015
 SADORGE Danièle veuve TAILLEPIED, 84 ans décédée à Brou le 04 janvier 2016
 SAGOT Simone veuve GOUIN, 93 ans décédée à Brou le 25 janvier 2016
 BARLIER Bernard, 79 ans décédé à Chartres le 16 janvier 2016
 THIROUARD Eugène, 92 ans décédé à Brou le 29 janvier 2016
 TRÉFOY Mireille veuve CAGET, 90 ans décédée à Châteaudun le 25 janvier 2016
 BEAUGET André, 103 ans décédé à Brou le 07 février 2016
 CHAUVEAU Maurice, 97 ans décédé à Brou le 16 février 2016
 DORMEAU Albert, 96 ans décédé à Châteaudun le 10 février 2016
 GASSELIN Jacky, 55 ans décédé à Brou le 05 mars 2016
 DURAND Jacques, 65 ans décédé à Le Coudray le 15 mars 2016
 RABUSSEAU Léone épouse GUÉRET, 81 ans décédée à Brou le 23 mars 2016
 LAIGNEAU Roger, 91 ans décédé à Brou le 30 mars 2016
 LECOMTE Gilbert, 86 ans décédé à Le Coudray le 22 mars 2016
 HERVÉ Andrée veuve DESTOUCHES, 87 ans décédée à Brou le 03 avril 2016
 OUZÉ Pierre, 84 ans décédé à Le Coudray le 26 mars 2016
 SOUCHAY Mercédaïse veuve ROYER, 88 ans décédée à Châteaudun le 26 mars 2016
 BERNARD Roberte épouse DEMARIGNY, 88 ans décédée à Mainvilliers le 28 mars 2016
 CORBIN Lucien, 83 ans décédé à Brou le 11 avril 2016
 BROULT Fernand, 83 ans décédé à Brou le 18 avril 2016
 SARRAUTON Lucile épouse POHU, 79 ans décédée à Châteaudun le 16 avril 2016
 PART Françoise veuve BAY, 77 ans décédée à Le Coudray le 20 avril 2016
 GAULT Raymond, 82 ans décédé à Saint-Sauveur-Marville le 27 avril 2016
 COTTEREAU Madeleine veuve FILLON, 93 ans décédée à Brou le 10 mai 2016

HAUDEBOURG Denise veuve YVON, 95 ans décédée à Brou le 14 mai 2016
 JOURDAIN Suzanne veuve SOULBIEU, 90 ans décédée à Sartrouville le 24 mai 2016
 TESSIER Roland, 70 ans décédé à Brou le 15 juin 2016
 DAVAZE Simone veuve LECOMTE, 84 ans décédée à Le Coudray le 08 juin 2016
 LECOMTE Jean-Marie, 77 ans décédé à Chartres le 11 juin 2016
 GAUTHIER Odette, 79 ans décédée à Brou le 24 juin 2016
 COGNEAU Charles, 92 ans décédé à Brou le 26 juin 2016
 LAIGNEAU Yannick, 69 ans décédé à Brou le 26 juin 2016
 POIRIER Thérèse veuve DECOURTY, 91 ans décédée à Brou le 13 juillet 2016
 STEVENS Cédric, 38 ans décédé à Brou le 11 juillet 2016
 TARRAGON Pierre, 90 ans décédé à Châteaudun le 16 juillet 2016
 TESSIER Claudette veuve HALLIER, 86 ans décédée à Le Coudray le 26 juillet 2016
 DORMEAU Carmen veuve PHILIPPE, 103 ans décédée à Châteaudun le 1er août 2016
 CHAMBRIER Marcelle veuve MANCEAU, 94 ans décédée à Châteaudun le 06 août 2016
 ROGER Yvonne veuve THIERRY, 94 ans décédée à Brou le 11 août 2016
 PORTAIS Marie-Louise veuve RUILLET, 95 ans décédée à Brou le 14 août 2016
 AUBERT Monique, 82 ans décédée à Le Coudray le 08 août 2016
 DUCHESNE Jean, 93 ans décédé à Brou le 1er septembre 2016
 CROSNIER Germaine veuve CRINIÈRE, 89 ans décédée à Châteaudun le 10 septembre 2016
 GALBY Raymond veuve POUSSARD, 87 ans décédée à Châteaudun le 16 septembre 2016
 FRANCHET Jean, 79 ans décédé à Châteaudun le 21 septembre 2016
 SALLÉ Claude, 77 ans décédé à Brou le 22 septembre 2016
 JANVIER Marceau, 87 ans décédé à Brou le 27 septembre 2016
 COSSON Maryse, 65 ans décédée à Brou le 02 octobre 2016
 MAURICE Kléber, 92 ans décédé à Brou le 17 octobre 2016
 VILFAYEAU Paul, 84 ans décédé à Châteaudun le 23 octobre 2016
 CUVIER Jeannine veuve BOULAY, 79 ans décédée à Châteaudun le 22 octobre 2016
 TIXIER Benoît, 30 ans décédé à Bullou le 29 octobre 2016
 CHEVALIER Valérie épouse JULLEMIER, 48 ans décédée à Brou le 07 novembre 2016
 D'ESPINAY SAINT LUC Stanislas, 92 ans décédé à Brou le 07 novembre 2016
 LANGE Yvonne veuve LEGUAY, 92 ans décédée à Brou le 11 novembre 2016



Formalités administratives, l'essentiel...

Mariage, naissance, décès, recensement militaire... Retrouvez toutes les démarches à suivre.

Le service État-Civil de la mairie est ouvert

du lundi au vendredi
de 8h45 à 12h15 et de 13h45 à 17h15.
Une permanence est assurée le samedi de 10h à 12h.

Contacts : Céline Mazeau - Virginie Perrault
02 37 47 07 85 / contact@brou28.com
www.brou28.com (rubrique démarches administratives)
<http://www.service-public.fr/>



Carte Nationale d'Identité (CNI)

La carte nationale d'identité n'est pas obligatoire. Elle est cependant indispensable en cas de sortie du territoire national et fortement recommandée car utile lors de nombreuses formalités. Elle est valable 15 ans pour les majeurs et 10 ans pour les mineurs.

Les CNI délivrées aux majeurs entre le 2 janvier 2004 et le 31 décembre 2013 sont prolongées de 5 ans automatiquement sans démarche particulière.

Lieu : mairie du domicile

À fournir : voir la rubrique «Démarches administratives» sur le site de la ville ou bien prendre contact avec le service État-civil. La présence du demandeur, même mineur, est obligatoire au dépôt du dossier.

Décès

- **La déclaration de décès s'effectue dans un délai de 24 heures.**

Lieu : mairie du lieu de décès

À fournir : le certificat médical de décès établi par un médecin et le livret de famille

- **Copie d'acte de décès**

Lieu : mairie du lieu de décès ou du domicile du défunt

À fournir : les noms et prénoms du défunt et la date du décès, ainsi qu'une enveloppe timbrée à votre adresse pour toute demande faite par écrit.

Duplicata de livret de famille

Si vous n'êtes plus en possession de votre livret de famille initial (séparation, divorce, perte,...), vous pouvez en demander un second. L'accord de l'autre parent (ou ex-époux) n'est pas exigé. La présentation du livret de famille initial n'est pas obligatoire.

Lieu : mairie du domicile

À fournir : le formulaire téléchargeable dans la rubrique «Démarches administratives» du site de la ville ou disponible en mairie.

Légalisation de signature

Lieu : mairie du domicile

À fournir : carte d'identité du signataire (présence de la personne obligatoire)

Mariage

- **Vous souhaitez vous marier à Brou ?** Contactez le service État-civil, qui répondra à toutes vos questions.

Lieu : mairie du lieu de domicile de l'un ou de l'autre des futurs époux ou de l'un de leurs parents, à condition que la résidence soit établie depuis au moins un mois au jour de la publication.

- **Copie ou extrait d'acte de mariage**

Lieu : mairie où a eu lieu le mariage

À fournir : les noms, prénoms, date et lieu de mariage de la personne concernée et copie d'une pièce d'identité, les noms et prénoms de ses parents, ainsi qu'une enveloppe timbrée à votre adresse pour toute demande faite par écrit.

Naissance

- **La déclaration de naissance** s'effectue dans les trois jours suivant l'accouchement. Elle est obligatoire.

Lieu : mairie du lieu d'accouchement

À fournir : le livret de famille et le certificat établi par le médecin ou la sage-femme

- **Reconnaissance d'un enfant** (pour les couples non-mariés)

Lieu : dans n'importe quelle mairie

À fournir : pièce d'identité du déclarant

Quand : avant la naissance de l'enfant (ou après pour le père)

- **Copie ou extrait d'acte de naissance**

Lieu : mairie du lieu de naissance

À fournir : les noms (nom de jeune fille pour les femmes mariées), prénoms, date de naissance et copie de la pièce d'identité de l'intéressé(e), les noms et prénoms des parents, une enveloppe timbrée à votre adresse pour toute demande faite par écrit.

Recensement militaire

Il est obligatoire dans les trois mois suivant la date d'anniversaire des 16 ans de vos enfants, fille et garçon. Les français non recensés durant cette période peuvent régulariser leur situation jusqu'à l'âge de 25 ans.

Attention ! Cette formalité est indispensable pour pouvoir se présenter aux concours et examens publics, pour l'inscription d'office sur les listes électorales et pour effectuer la Journée défense et citoyenneté.

Lieu : À la mairie de votre domicile, muni(e) de votre pièce d'identité, du livret de famille et d'un justificatif de domicile.

INFORMATION / ÉLECTION : Nous vous informons que le **Bureau de vote N°3** qui se trouvait au Collège Florimond Robertet se trouvera désormais à la **Salle Valadier**.

Le service Élection

du lundi au vendredi
de 8h45 à 12h15 et de 13h45 à 17h15.

Contacts : Corinne Berson
02 37 47 07 85 / urbanisme@brou28.com
www.brou28.com
<http://www.service-public.fr/>



Inscription sur les listes électorales

Lieu : mairie du domicile

Quand : avant le 31 décembre

À fournir : une pièce d'identité en cours de validité et un justificatif de domicile de moins de trois mois

L'inscription d'office concerne les français ayant atteint l'âge de 18 ans entre le 1^{er} mars et le 28 (ou 29) février de l'année suivante.

RÉAGIR EN CAS D'ATTAQUE TERRORISTE

AVANT L'ARRIVÉE DES FORCES DE L'ORDRE, CES COMPORTEMENTS PEUVENT VOUS SAUVER

1/ S'ÉCHAPPER si c'est impossible 2/ SE CACHER

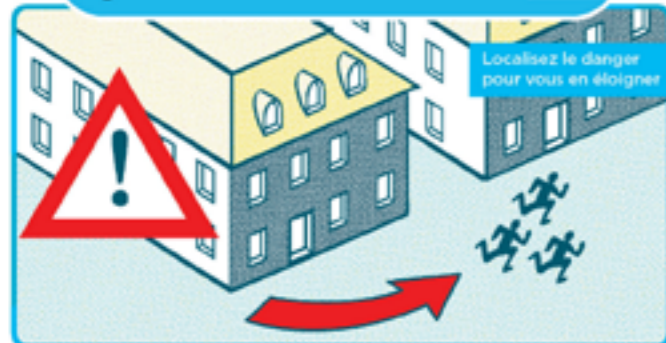

3/ ALERTER

ET OBÉIR AUX FORCES DE L'ORDRE



VIGILANCE

- Témoin d'une situation ou d'un comportement suspect, vous devez contacter les forces de l'ordre (17 ou 112)
- Quand vous entrez dans un lieu, repérez les sorties de secours
- Ne diffusez aucune information sur l'intervention des forces de l'ordre
- Ne diffusez pas de rumeurs ou d'informations non vérifiées sur Internet et les réseaux sociaux
- Sur les réseaux sociaux, suivez les comptes @Place_Beauvau et @gouvernementfr

Intermarché SUPER

▶ Moins cher, c'est Mousquetaires



Qualité fraîcheur
toute l'année
à prix Mousquetaires

Boucherie traditionnelle
génisse blonde d'Aquitaine
(viande de race française)
porc fermier français
de chez Vallegrain

Poissonnerie

Arrivage quotidien
du mardi au samedi

Charcuterie traditionnelle
avec sa rôtisserie

Tous les jours

Charcuterie libre-service
avec sa gamme
Les cochonnailles
du "Haut-Bois"
La Bazoche-Gouet

Fruits et légumes

Arrivage quotidien

et ses pommes de terre
de la "ferme du Colombier" Digny

Fromages traditionnels

retrouvez les chèvres de l'abbaye
de Nottonville et les fromages
de vaches de Soizé

Boulangerie

pain chaud jusqu'à 18 h

Côté libre-service :
large choix de produits

- Nos 1^{er} prix
- Nos marques Intermarché (pâturages, Monique Ranou, Apta...)
- Nos marques nationales (Danone, Herta, Ariel...)

Le Bistrot du Marché

Pause café
pause déjeuner
c'est votre bistro
du marché

N'oubliez pas votre carte fidélité
GRATUITE ET IMMÉDIATE



BROU - 02 37 47 81 62

Calendrier 2017



Pourquoi l'Atelier de l'Ozanne s'habille
en Rose...?
Pour lutter contre le Cancer

Boulangerie • Pâtisserie • Chocolatier • Restauration (sur place ou à emporter)

L'Atelier de l'Ozanne

2 rue du Mail 28160 Brou • 02 37 47 01 25

18 place du 18 Octobre 28200 Châteaudun • 02 37 45 13 81

Un brin de Campagne

5 place de l'Eglise 28160 Yèvres • 02 37 96 02 89

www.latelierdelozanne.fr

